novibet
ΣΥΜΜΑΧΙΑ ΑΓΑΠΗΣ
GiANT Heart
giantheart.gr
21+| ΑΡΜΟΔΙΟΣ ΡΥΘΜΙΣΤΗΣ: ΕΕΕΠ | ΚΙΝΔΥΝΟΣ ΕΘΙΣΜΟΥ & ΑΠΩΛΕΙΑΣ ΠΕΡΙΟΥΣΙΑΣ | ΓΡΑΜΜΗ ΒΟΗΘΕΙΑΣ ΚΕΘΕΑ: 2109237777 | ΠΑΙΞΕ ΥΠΕΥΘΥΝΑ

ΑΘΗΝΑ: 12° - 17°C ΘΕΣΣΑΛΟΝΙΚΗ: 10° - 14°C

ΠΑΡΑΓΓΕΙΛΤΕ ΤΩΡΑ ΤΙΣ ΠΕΤΣΕΤΕΣ ΣΑΣ ΜΕ ΕΝΑ ΚΛΙΚ ΣΤΟ Stime.gr

ΜΑΡΤΥΡΩΝ ΜΗΝΑ ΤΟΥ ΑΘΗΝΑΙΟΥ ΕΡΜΟΓΕΝΟΥΣ ΕΠΙΣΚΟΠΟΥ ΑΛΕΞΑΝΔΡΕΙΑΣ ΚΑΙ ΕΥΓΡΑΦΟΥ

SPORTtime
ΠΑΡΑΣΚΕΥΗ 10.12.2021 ΑΡ. ΦΥΛΛΟΥ #1.348

2 ΣΕΛΙΔΕΣ SPORTIME BET

1-0

ΛΕΙΨΙΑ
ΠΟΡΤΟ
ΝΤΟΡΤΜΟΥΝΤ
ΣΕΡΙΦ ΤΙΡΑΣΠΟΛ
ΜΠΑΡΤΣΕΛΟΝΑ
ΑΤΑΛΑΝΤΑ
ΣΕΒΙΛΛΗ
ΖΕΝΙΤ

ΟΙ ΠΙΘΑΝΟΙ ΑΝΤΙΠΑΛΟΙ ΣΤΗ ΦΑΣΗ ΤΩΝ «32»

ΓΕΡ. ΜΑΝΩΛΙΔΗΣ: Δεν κατέβηκε να παίξει
ΜΟΝΟ Ο ΒΑΤΣΛΙΚ ΣΤΑΘΗΚΕ ΣΤΟ ΥΨΟΣ ΤΟΥ

ΚΑΙ ΤΩΡΑ...

Ο ΟΛΥΜΠΙΑΚΟΣ ΗΤΑΝ ΑΟΡΑΤΟΣ ΣΤΗΝ ΑΜΒΕΡΣΑ ΚΑΙ Η ΕΥΡΩΠΑΪΚΗ ΣΥΝΕΧΕΙΑ ΘΑ ΓΙΝΕΙ ΑΠΟ ΤΟ ΔΥΣΚΟΛΟ(ΤΕΡΟ) ΔΡΟΜΟ

ΑΡΕΣΕΙ ΛΟΝΤΙΓΚΙΝ ΓΙΑ ΠΑΟΚ

GENT GREEK

ΦΑΡΜΑΚΟ

ΜΕ ΤΟΝ ΖΙΒΚΟΒΙΤΣ ΠΡΩΤΑΓΩΝΙΣΤΗ (ΓΚΟΛ ΚΑΙ ΑΣΙΣΤ ΣΤΟΝ ΣΒΑΜΠ), Ο ΔΙΚΕΦΑΛΟΣ ΠΗΡΕ ΜΙΑ ΠΡΟΚΡΙΣΗ ΠΟΥ ΕΙΧΕ ΤΕΡΑΣΤΙΑ ΑΝΑΓΚΗ

ΛΟΥΚΟΥΜΙ Η ΑΔΥΝΑΜΗ ΛΙΝΚΟΛΝ

ΟΙ ΠΙΘΑΝΟΙ ΑΝΤΙΠΑΛΟΙ ΣΤΗ ΦΑΣΗ ΤΩΝ «32» ΤΟΥ CONFERENCE LEAGUE

ΣΠΑΡΤΑ ΠΡΑΓΑΣ
ΑΪΝΤΧΟΦΕΝ
ΛΕΣΤΕΡ
ΦΕΝΕΡΜΠΑΧΤΣΕ
ΣΕΛΤΙΚ
ΜΑΡΣΕΪΓ
ΜΙΝΤΙΛΑΝΤ
ΡΑΠΙΝΤ ΒΙΕΝΝΗΣ

2-0

BENOSTAN
NATURE'S TREATMENT
Ξεχάστε τις αιμορροΐδες, με φυσικό τρόπο!
GEL - SPRAY - CREAM
Με τη μέθοδο της Φυσικής Εκκύλισης • Με βάση την ελιά

ΩΣ ΕΔΩ 81-76

ΜΕΤΑ ΑΠΟ ΣΥΝΕΧΟΜΕΝΑ ΔΙΠΛΑ, Ο ΟΛΥΜΠΙΑΚΟΣ ΗΤΤΗΘΗΚΕ ΣΤΟ ΒΕΛΙΓΡΑΔΙ ΑΠΟ ΤΟΝ ΕΡΥΘΡΟ ΑΣΤΕΡΑ

21:00-NS PRIME

ΤΑ «ΓΚΑΖΙΑ» ΤΟΥ ΑΛΑΦΟΥΖΟΥ ΣΤΟΥΣ ΠΑΙΚΤΕΣ ΚΑΙ Η ΕΞΗΓΗΣΗ

ΤΙ ΕΨΑΞΕ Ο ΤΑΥΛΑΡΙΔΗΣ ΣΤΗ ΛΑΤΙΝΙΚΗ ΑΜΕΡΙΚΗ

Ο ΠΡΟΓΡΑΜΜΑΤΙΣΜΟΣ ΓΙΑ ΤΗΝ ΕΠΟΜΕΝΗ 4ΑΔΑ ΑΓΩΝΩΝ

VICAN
wisemen
για το ΜΟΥΣΤΑΚΙ και τη ΓΕΝΕΙΑΔΑ
ΣΤΑ ΦΑΡΜΑΚΕΙΑ

SPORTime

Γνώμη

ΔΕΝ ΞΑΝΑΓΙΝΕ

Ο Ολυμπιακός δεν κατάφερε να κλείσει θετικά την πορεία του στους ομίλους του Europa League. Σίγουρα η 10η πρόκριση σε νοκ άουτ φάση ευρωπαϊκής διοργάνωσης τα 11 τελευταία χρόνια, είναι κάτι μοναδικό. Και δεν μπορεί να περάσει απαρατήρητο. Πρέπει να τονιστεί. Ο Ολυμπιακός είναι η ομάδα που το παλεύει να φέρει όσο το δυνατόν περισσότερους βαθμούς και για το ranking της UEFA αναφορικά με την Ελλάδα. Καλά όλα αυτά. Η εμφάνιση όμως στην Αμβέρσα δεν μπορεί να μείνει ασχολίαστη. Ο Ολυμπιακός ήταν αδιάφορος. Με άντε δύο ευκαιρίες, αν μπορούν αν ειπωθούν ευκαιρίες. Που είχαν να κάνουν με σουτ του Εμβιλά. Τίποτα άλλο σε 93 λεπτά αγώνα. Απέναντι σε μια ομάδα που δέχθηκε γκολ σε όλα σχεδόν τα ευρωπαϊκά της ματς. Που ήταν αποκλεισμένη και έπαιξε με αρκετές αλλαγές, έχοντας το μυαλό στο πρωτάθλημα. Που πριν το συγκεκριμένο παιχνίδι δεν είχε πάρει πόντο στα εντός ματς του ομίλου. Μια άκρως απογοητευτική εμφάνιση, για την οποία μίλησε ανοικτά και ο Πέδρο Μαρτίνς. Για πρώτη φορά έριξε βέλη προς ορισμένους παίκτες. Αναφέρθηκε στο κέντρο, άφησε υπονοούμενα ακόμα και για τους Ρόνι Λόπες, Ονιεκούρου. Αναφέρθηκε και στην ανόητη κίτρινη κάρτα του Σισέ στο φινάλε της αναμέτρησης.

ΓΡΑΦΕΙ Ο ΑΛΕΞΑΝΔΡΟΣ ΧΡΗΣΤΑΚΟΣ

Άποψη

ΠΑΝΤΑ ΕΠΑΙΖΕ ΣΤΟ ΡΥΘΜΟ ΤΩΝ ΑΝΤΙΠΑΛΩΝ

Σε μια «μαραθώνια» διοργάνωση όπως η Euroleague θα συμβούν και κάποια αποτελέσματα (ας τα πούμε) μη αναμενόμενα. Ο Ολυμπιακός μετά τα μεγάλα «διπλά» στο Καζάν και στο Μιλάνο είχε την προοπτική να πάει για μια 3η σερί εκτός έδρας νίκη στο Βελιγράδι. Βέβαια στο μπάσκετ (όπως και σε κανένα ομαδικό άθλημα) δεν παίζεις μόνος σου αφού και ο αντίπαλος έχει στόχο. Και κίνητρο. Ο Ολυμπιακός δε βρήκε «απάντηση» στο σκληρό (υπέρμετρα) παιχνίδι των Σέρβων, ούτε και είχε το καθαρό μυαλό ή τις λύσεις στην τελευταία περίοδο προκειμένου να κάνει το καλύτερο φίνις. Σε κανένα σημείο της αναμέτρησης δε βρήκε λύση στην εκτέλεση και τη δημιουργία του Κάλινιτς (ειδικά στο post up παιχνίδι του) και στο τελευταίο δεκάλεπτο δεν έπαιξε τίποτα. Με εξαίρεση κάποια δίλεπτα-τρίλεπτα, οι Πειραιώτες ακολούθησαν το ρυθμό των Σέρβων και στο τέλος έδειχναν με «χαλασμένο μυαλό» να μη μπορούν να απαντήσουν με το δικό τους τρόπο. Πλέον ο στόχος του Ολυμπιακού είναι να πάει στο 11-5 με τα δύο σερί εντός έδρας ματς (Μπάγερν και Βιλερμπάν) στην επερχόμενη διαβολοβδομάδα, πριν το ντέρμπι με τον Παναθηναϊκό στο ΟΑΚΑ. Θα μπορούσε κάποιος να πει ότι στο Βελιγράδι «μηδένισε» το διπλό στο Μιλάνο αλλά οι ομάδες της «κατηγορίας» του έχουν κάνει αντίστοιχες «στραβές».
Το 7-0 του ΣΕΦ τον διατηρεί ψηλά κι αν γίνει 9-0 εκεί θα παραμείνει πριν το ΟΑΚΑ.

ΓΡΑΦΕΙ Ο ΝΙΚΟΣ ΜΠΟΥΡΛΑΚΗΣ

SPORTime

ΑΡΕΣΕΙ Ο ΛΟΝΤΙΓΚΙΝ

Ο ΠΑΟΚ ΕΙΝΑΙ ΣΤΗΝ ΑΓΟΡΑ ΓΙΑ No1 ΚΑΙ Η ΛΥΣΗ ΔΕΝ ΑΠΟΚΛΕΙΕΤΑΙ ΝΑ ΒΡΕΘΕΙ ΣΤΑ ΓΙΑΝΝΕΝΑ

Το timing είναι κατάλληλο. Από τη μία πλευρά το κλαμπ αναζητά No1 αν και διαθέτει δύο που έχουν παίξει βασικοί και από την άλλη ο τερματοφύλακας κάνει εντυπωσιακή σεζόν ξανά με την ομάδα του να πηγαίνει… τρένο.

Ας τα ξεμπλέξουμε.

Η ομάδα που είναι στην αγορά για No1 έστω και διακριτικά (όσο μπορεί να γίνει αυτό) είναι φυσικά ο ΠΑΟΚ.

Όλα δείχνουν επίσης, πως θα φύγει είτε ο Πασχαλάκης είτε ο Ζίβκοβιτς. Ο πρώτος επειδή δεν δικαίωσε τη θέση της «κολόνας» που θα είχε φέτος και στο μυαλό του Λουτσέσκου και ο άλλος επειδή δεν έχει κερδίσει το σταφ.

Επίσης, αν έρθει άλλος για No1, δεν είναι βέβαιο πως ο Πασχαλάκης θα δεχθεί να είναι στον πάγκο.

Ο ΠΑΟΚ θα κάνει μεταγραφές αλλά αυτό που κοιτούν οι άνθρωποι του είναι να κάνουν και κάποιες που θα είναι έξυπνες εκτός από ηχηρές.

Για τη θέση λοιπόν του πορτιέρε υπάρχει κάποιος από τη Super League 1 που αρέσει.

Αυτός είναι ο Γιούρι Λοντίγκιν, που ήδη φέτος έχει καταγράψει 13 ματς σε πρωτάθλημα και Κύπελλο με τον ΠΑΣ και συνολικά 30 με τη φανέλα της ομάδας των Ιωαννίνων.

Από πίεση αν μη τι άλλο ξέρει μια και έχει φορέσει τη φανέλα της Ζενίτ (για χρόνια βασικός) αλλά και του Ολυμπιακού ενώ ουδείς θα πρέπει να ξεχνά πως ο 31χρονος Λοντίγκιν έχει στο βιογραφικό του 11 συμμετοχές με την εθνική Ρωσίας.

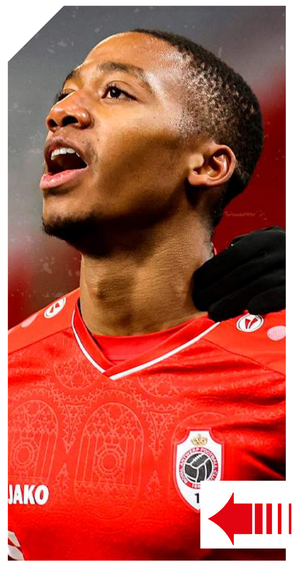

ΤΑ ΔΥΟ «ΔΙΑΜΑΝΤΙΑ» ΤΟΥ ΒΕΛΓΙΚΟΥ ΚΛΑΜΠ

Και για την Αντβέρπ

Πάντως οι σκάουτ των ευρωπαϊκών ομάδων που ήταν και πολλοί (το είχατε μάθει και αυτό από το Sportime, Λίβερπουλ, Ρεάλ, Ίντερ, Μίλαν, Φιορεντίνα, Λιλ, Νιουκάστλ) δεν πήγαν φυσικά μόνο για τους παίκτες του Ολυμπιακού. Έχει και η Αντβέρπ δύο… διαμάντια. Ο ένας είναι ο σκόρερ του 1-0, ο 21χρονος εξτρέμ Μικελάντζελο Μπαλικουίσα (φωτό, Βέλγος με καταγωγή από το Κονγκό) και ο άλλος είναι ο Πιερ Ντουόμο που έπαιζε δεξιός εξτρέμ αλλά αγωνίζεται και ως κεντρικός χαφ. Είναι 17 ετών, Βέλγος με καταγωγή από την Γκάνα.

ΕΧΑΣΑΝ ΚΑΙ ΟΙ ΠΑΙΚΤΕΣ ΤΟΥ ΟΛΥΜΠΙΑΚΟΥ

Μόνο ο Αγκιμπού

Από την στιγμή που η Άιντραχτ δεν έχασε στην Τουρκία (1-1 με τη Φενέρ), ο Ολυμπιακός και να κέρδιζε στην Αμβέρσα δε θα είχε κάποιο όφελος. Παρόλα αυτά σε τέτοιες περιπτώσεις είναι που φαίνονται οι σούπερ παίκτες και στο Βέλγιο από τους τρεις που πήγαν οι σκάουτ να δουν και είχαν κεντράρει, μόνο ο Αγκιμπού Καμαρά έδειξε μια κάποια ενέργεια. Ούτε ο Μαντί Καμαρά, ούτε ο Σισέ φάνηκαν οι ποδοσφαιριστές που μια ομάδα θα μπορέσει άνετα να βγάλει μια δεκάρα εκατομμύρια και να τα απλώσει. Βέβαια, αυτά αλλάζουν από ματς σε ματς…

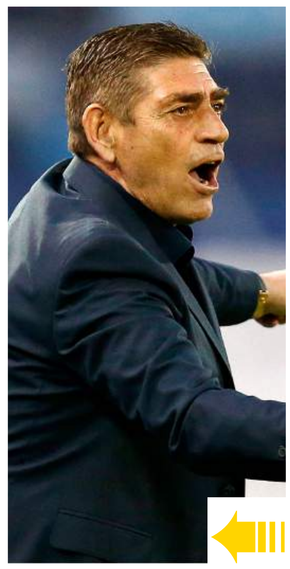

ΓΙΑ ΤΗΝ ΠΡΟΣΛΗΨΗ ΠΑΝΤΕΛΙΔΗ ΣΤΗΝ ΚΥΠΡΟ

Θετικές αντιδράσεις

Για πρώτη φορά δοκιμάζει εκτός Ελλάδας, ο Σάββας Παντελίδης που ανακοινώθηκε από την ΑΕ Λεμεσού, ένα θέμα που το είχατε διαβάσει πρώτα στο Sportime. Η αλήθεια είναι πως οι αντιδράσεις στη Μεγαλόνησο είναι θετικές για τον 56χρονο κόουτς, ο οποίος άλλωστε έχει χτίσει ένα σοβαρό προφίλ. Η ΑΕΛ εξάλλου είναι από τις τοπ ομάδες στην Κύπρο και είχε κατακτήσει τίτλο (το Κύπελλο) το 2019.

ΠΡΟΣΕΧΕΙ ΓΙΑ ΝΑ ΕΧΕΙ Ο ΧΡΙΣΤΟΒΑΣΙΛΗΣ

Δεν είναι χθεσινός

Στην 3η θέση της βαθμολογίας ο ΠΑΣ Γιάννινα. Βλέψεις για εξάδα με δυο λόγια. Κάποιος θα πίστευε πως ο Γιώργος Χριστοβασίλης θα προχωρήσει σε μεταγραφές για να κλειδώσει αυτό το ενδεχόμενο. Αμ δε… Προσέχει ο ισχυρός ιδιοκτήτης του ΠΑΣ. Αυτό που τον ενδιαφέρει είναι πως δείχνει να εξασφάλισε την παραμονή Δεκέμβρη μήνα. Θα κάνει 1-2 διορθωτικές κινήσεις ασφαλώς και ότι είναι να έρθει, θα έρθει.

SPORTtime

ΑΝΤΒΕΡΠ ▶◀ ΟΛΥΜΠΙΑΚΟΣ

ΑΠΟ ΤΟΝ ΔΥΣΒΑΤΟ ΔΡΟΜΟ

ΚΟΝΤΡΑ ΣΤΗΝ ΑΝΤΒΕΡΠ, Ο ΟΛΥΜΠΙΑΚΟΣ ΗΤΑΝ ΚΑΤΩΤΕΡΟΣ ΤΩΝ ΠΕΡΙΣΤΑΣΕΩΝ ΚΑΙ ΣΥΝΕΧΙΖΕΙ ΣΤΟΥΣ «32»

ΓΡΑΦΕΙ Ο ΣΠΥΡΟΣ ΓΙΑΝΝΟΠΟΥΛΟΣ

Από την κληρωτίδα της φάσης των «32» του Europa League θα βγει το χαρτάκι του Ολυμπιακού στην κλήρωση της Δευτέρας (14:00). Οι «ερυθρόλευκοι» αποδείχθηκαν κατώτεροι των περιστάσεων στην Αμβέρσα. Ηττήθηκαν από την Αντβέρπ (1-0) και σε συνδυασμό με το 1-1 της Αϊντραχτ Φρανκφούρτης στην Πόλη κόντρα στη Φενέρ, κατέκτησαν τη δεύτερη θέση στο τέταρτο γκρουπ.

Κάτι που σημαίνει ότι για να περάσουν στους «16» θα χρειαστεί να διασχίσουν τον δύσβατο δρόμο των μπαράζ με αντιπαλό μια εκ των τρίτων του Champions League. Εκεί, σίγουρα καλείται να δείξει καλύτερη εικόνα από αυτή που παρουσίασε στην Αμβέρσα. Εχοντας ως MVP τον Τόμας Βάτσλικ, που δεν σταματούσε τις αποκρούσεις, η ομάδα του Πέδρο Μαρτίνς πραγματοποίησε ένα από τα χειρότερα παιχνίδια της στην Ευρώπη.

Χωρίς ιδέες στην επίθεση, οι Πειραιώτες δεν απείλησαν την εστία του Μπουτέ, ο οποίος πέρασε ένα ανέλπιστα εύκολο βράδυ. Ο προβληματισμός για την εμφάνιση θα πρέπει να μετουσιωθεί σε διάθεση για restart τον Φεβρουάριο, όταν και ο Ολυμπιακός θα φορέσει ξανά το ευρωπαϊκό του κοστούμι με τον δείκτη δυσκολίας να αυξάνεται κατακόρυφα.

ΤΟ ΣΗΜΕΙΟ ΚΛΕΙΔΙ

Το γρήγορο γκολ της Αντβέρπ. Με το «καλησπέρα» ο Μπαλικουισά δίνει προβάδισμα σε μια αντεπίθεση τριών εναντίον πέντε. Αυτή η φάση έκρινε εν πολλοίς και το παιχνίδι, με τον Ολυμπιακό να κάνει την πρώτη τελική στην εστία στο 65΄(Βρουσάι)

Η ΓΚΑΦΑ

Με τα «αν», ιστορία δεν γράφεται. Ομως, στη φάση του γκολ της Αντβέρπ, ο Παπ-Αμπού Σισέ άλλαξε την πορεία της μπάλας με το κεφάλι, κάτι που μπέρδεψε τον Βάτσλικ, οποίος από τα ριπλέι φαίνεται ότι σε διαφορετική περίπτωση θα μπορούσε να σταματήσει το σουτ του Μπαλικουισά.

ΟΙ ΠΙΘΑΝΟΙ ΑΝΤΙΠΑΛΟΙ ΣΤΗ ΦΑΣΗ ΤΩΝ «32»

Λειψία (Γερμανία)
Πόρτο (Πορτογαλία)
Μπορούσια Ντόρτμουντ (Γερμανία)
Σέριφ Τίρασπολ (Μολδαβία)
Μπαρτσελόνα (Ισπανία)
Αταλάντα (Ιταλία)
Σεβίλλη (Ισπανία)
Ζενίτ Αγίας Πετρούπολης (Ρωσία)

ΒΑΘΜΟΛΟΓΙΑ

ΟΜΑΔΕΣ	ΑΓ	Β	ΓΚΟΛ
ΑΪΝΤΡΑΧΤ ΦΡ.	6	12	10-6
ΟΛΥΜΠΙΑΚΟΣ	6	9	8-7
ΦΕΝΕΡΜΠΑΧΤΣΕ	6	6	7-8
ΑΝΤΒΕΡΠ	6	5	6-10

Η «ΜΑΧΗ» ΤΩΝ ΠΑΓΚΩΝ

Η επιλογή να αφήσει τρία σημαντικά «όπλα» στον πάγκο τους Αγκιμπού, Ελ Αραμπί και Μασούρα βαραίνει τον Πέδρο Μαρτίνς, ο οποίος μάλλον διάλεξε λάθος παιχνίδι για να κάνει... ροτέισον. Οταν τους έβαλε στο δεύτερο ημίχρονο ήταν αργά για να αλλάξει η κατάσταση, με τον Πρίσκε στο μεσοδιάστημα να έχει βρει τον τρόπο για να «κλειδώσει» τον Ολυμπιακό.

MVP

Ο Μισέλ Ανζ Μπαλικουισά μπορεί να ήταν ο σκόρερ του μοναδικού γκολ της αναμέτρησης, αλλά το βραβείο του κορυφαίου ανήκει στον Μάνουελ Μπένσον. Ο 24χρονος εξτρέμ σμπαράλιασε την άμυνα του Ολυμπιακού και αν δεν ήταν ο Βάτσλικ, τότε σίγουρα θα είχε χρηστεί σκόρερ.

ΔΙΑΤΑΞΗ ΟΜΑΔΩΝ

4-4-2

ΜΠΡΙΑΝ ΠΡΙΣΚΕ 8

ΜΠΟΥΤΕ 6

ΜΠΑΤΑΪΪ 6 | ΑΛΜΕΪΔΑ 7 | ΝΤΕΣΟΛΕΪΪ 7 | ΝΤΕ ΛΑΤ 6

ΝΤΟΥΟΜΟ 6 | ΒΕΡΣΤΡΑΤΕ 6 | ΓΚΕΡΚΕΝΣ 6 | ΜΠΑΛΙΚΟΥΙΣΑ 7

ΜΠΕΝΣΟΝ 8 | ΕΓΚΕΣΤΑΪΝ 6

ΟΝΙΕΚΟΥΡΟΥ 3 | ΤΙΚΙΝΙΟ 4 | ΛΟΠΕΣ 5

ΜΠΟΥΧΑΛΑΚΗΣ 4 | ΕΜΒΙΛΑ 5 | Μ. ΚΑΜΑΡΑ 5

ΡΕΑΜΠΤΣΙΟΥΚ 5 | ΠΑΠΑΣΤΑΘΟΠΟΥΛΟΣ 5 | ΣΙΣΕ 4 | ΛΑΛΑ 5

ΒΑΤΣΛΙΚ 8

ΠΕΔΡΟ ΜΑΡΤΙΝΣ 6

4-3-3

Η ΚΑΡΤΑ ΤΟΥ ΑΓΩΝΑ

ΑΝΤΒΕΡΠ 1 0 ΟΛΥΜΠΙΑΚΟΣ

ΓΗΠΕΔΟ: «ΜΠΟΣΟΥΙΛ»

ΣΚΟΡΕΡ

7΄ ΜΠΑΛΙΚΟΥΙΣΑ			

ΑΛΛΑΓΕΣ

OUT	IN	OUT	IN
ΝΤΕΣΟΛΕΪΪ	57΄ ΕΝΓΚΕΛΣ 5	ΛΟΠΕΣ	46΄ ΜΑΣΟΥΡΑΣ 6
ΝΤΕ ΛΑΤ	57΄ ΚΙΟΥΡΙΝΕΝ 6	ΤΙΚΙΝΙΟ	46΄ ΕΛ ΑΡΑΜΠΙ 5
ΕΓΚΕΣΤΑΪΝ	73΄ ΦΡΑΪ -	ΜΠΟΥΧΑΛΑΚΗΣ	46΄ Α. ΚΑΜΑΡΑ 5
ΜΠΕΝΣΟΝ	73΄ ΣΑΜΑΤΑ -	ΟΝΙΕΚΟΥΡΟΥ	60΄ ΒΡΟΥΣΑΪ 6
ΜΠΑΛΙΚΟΥΙΣΑ	87΄ ΓΙΟΥΣΟΥΦ -	ΛΑΛΑ	66΄ ΑΝΔΡΟΥΤΣΟΣ 5

ΚΑΡΤΕΣ

ΚΙΤΡΙΝΕΣ	ΚΟΚΚΙΝΕΣ	ΚΙΤΡΙΝΕΣ	ΚΟΚΚΙΝΕΣ
		38΄ ΤΙΚΙΝΙΟ	
		90+3΄ ΣΙΣΕ	

ΔΙΑΙΤΗΤΗΣ

ΜΑΡΚΟ ΝΤΙ ΜΠΕΛΟ (ΙΤΑΛΙΑ)

UEFA EUROPA LEAGUE™

SPORTime

ΠΑΟΚ ⋈ ΛΙΝΚΟΛΝ

ΦΑΡΜΑΚΟ

Ο ΠΑΟΚ ΕΠΕΣΤΡΕΨΕ ΣΤΙΣ ΝΙΚΕΣ, ΚΑΘΩΣ ΕΠΙΒΛΗΘΗΚΕ ΜΕ 2-0 ΤΗΣ ΛΙΝΚΟΛΝ ΚΑΙ ΣΕ ΣΥΝΔΥΑΣΜΟ ΜΕ ΤΗΝ ΗΤΤΑ ΤΗΣ ΣΛΟΒΑΝ ΠΡΟΚΡΙΘΗΚΕ ΣΤΗΝ ΕΠΟΜΕΝΗ ΦΑΣΗ ΤΟΥ CONFERENCE LEAGUE – ΑΓΩΝΙΑ ΓΙΑ ΕΛ ΚΑΝΤΟΥΡΙ, ΤΕΪΛΟΡ

Ο ΠΑΟΚ πανηγυρίζει την πρόκριση στην επόμενη φάση του Europa Conference League. Ο «Δικέφαλος» έκανε αυτό που έπρεπε. Νίκησε με 2-0 τη Λίνκολν από το Γιβραλτάρ, την ίδια ώρα που η Σλόβαν Μπρατισλάβας γνώριζε την ήττα με το ίδιο σκορ στη Δανία από την Κοπεγχάγη. Έτσι ο ΠΑΟΚ έφτασε τους 11 βαθμούς και οι Σλοβάκοι στους 8 και πήρε την πρόκριση. Πλέον στην κλήρωση της Δευτέρας θα μάθει την αντίπαλό του για την επόμενη φάση, στη μάχη για να πάρει το εισιτήριο για τους «16» του Conference League. Πιθανοί αντίπαλοι είναι οι Σπάρτα Πράγας (Τσεχία), PSV Αϊντχόφεν (Ολλανδία), Λέστερ (Αγγλία), Φενέρμπαχτσε (Τουρκία), Σέλτικ (Σκωτία), Μαρσέιγ (Γαλλία), Μίντιλαντ (Δανία) και Ραπίντ Βιέννης (Αυστρία). Ο πρώτος αγώνας θα διεξαχθεί την Πέμπτη 17 Φεβρουαρίου και ο δεύτερος μία εβδομάδα αργότερα στην Τούμπα, διότι ο ΠΑΟΚ ανήκει στους «ισχυρούς». Οι «ασπρόμαυροι» προηγήθηκαν στο 17' με κεφαλιά του Αντρίγια Ζίβκοβιτς. Στη συνέχεια είχαν ευκαιρίες με τους Μουργκ και Αουγκούστο, αλλά ο τερματοφύλακας της Λίνκολν, Κόλινγκ ήταν πολύ καλός. Στο δεύτερο ημίχρονο ο ΠΑΟΚ βρήκε γρήγορα το δεύτερο γκολ με τον Σβαμπ και πάλι με κεφαλιά. Στη συνέχεια ο ρυθμός έπεσε, από τη στιγμή που τα πάντα είχαν κριθεί και στο άλλο ματς. Δυστυχώς για τον ΠΑΟΚ ο Ελ Καντουρί χτύπησε στην προθέρμανση και οι πρώτες εκτιμήσεις κάνουν λόγο για θλάση. Αναγκαστική αλλαγή έγινε ο Τέιλορ, που τραυματίστηκε, ενώ αποχώρησε με ενοχλήσεις και ο Σβαμπ.

UP

Ο Σίντκλεϊ και ο Σβαμπ έπιασαν υψηλά στάνταρ απόδοσης. Ο πρώτος έδωσε την ασίστ στο πρώτο γκολ, ενώ ο δεύτερος σκόραρε και κράτησε τον άξονα του ΠΑΟΚ σε υψηλό επίπεδο.

DOWN

Οι τραυματισμοί των Ελ Καντουρί και Τέιλορ δημιουργούν νέα προβλήματα στον Ραζβάν Λουτσέσκου εν όψει της συνέχειας του πρωταθλήματος. Ο ΠΑΟΚ υποδέχεται την Κυριακή τη Λαμία και την Τετάρτη ταξιδεύει στα Γιάννενα.

ΟΙ ΠΙΘΑΝΟΙ ΑΝΤΙΠΑΛΟΙ ΤΟΥ ΠΑΟΚ

ΣΠΑΡΤΑ ΠΡΑΓΑΣ
ΑΪΝΤΧΟΦΕΝ
ΛΕΣΤΕΡ
ΦΕΝΕΡΜΠΑΤΣΕ
ΜΙΝΤΙΛΑΝΤ
ΜΑΡΣΕΪΓ
ΣΕΛΤΙΚ
ΡΑΠΙΝΤ ΒΙΕΝΝΗΣ

Η ΜΑΧΗ ΤΩΝ ΠΑΓΚΩΝ

Ο Ραζβάν Λουτσέσκου δεν άλλαξε κάτι από αυτά που μας έχει συνηθίσει φέτος. Είχε το απρόοπτο με τον τραυματισμό του Ελ Καντουρί, του οποίου τη θέση πήρε ο Αουγκούστο, αλλά ο Βραζιλιάνος δεν μπορεί ακόμη να βγάλει 90λεπτό. Κλασικά 4-2-3-1 από τον Ρουμάνο με τους παίκτες να έχουν διάθεση. Η ομάδα δημιούργησε φάσεις και πέτυχε δύο γκολ. Δεν είναι πολλά, ωστόσο, βρήκε το δρόμο προς τα δίχτυα. Ο Μακ Έλβι παρέταξε την ομάδα σε σχήμα 4-4-2 με στόχο να βάλει πολλούς παίκτες μπροστά από την μπάλα στις επιθέσεις του ΠΑΟΚ. Έπαιξε κλειστά και το μόνο που κατάφερε ήταν να μη διασυρθεί.

ΒΑΘΜΟΛΟΓΙΑ

ΟΜΑΔΕΣ	ΑΓ	Β	ΓΚΟΛ
ΚΟΠΕΓΧΑΓΗ	6	15	15-5
ΠΑΟΚ	6	11	8-4
ΣΛΟΒΑΝ ΜΠ.	6	8	8-7
ΛΙΝΚΟΛΝ	6	0	2-17

MVP

Ο Αντρίγια Ζίβκοβιτς ήταν ο κορυφαίος του γηπέδου χωρίς αμφιβολία. Σκόραρε, έδωσε ασίστ, έτρεξε και στα 90 λεπτά και ήταν μονίμως απειλητικός για την αντίπαλο.

ΔΙΑΤΑΞΗ ΟΜΑΔΩΝ

4-2-3-1

ΠΑΣΧΑΛΑΚΗΣ 6
ΡΑΖΒΑΝ ΛΟΥΤΣΕΣΚΟΥ 6
ΤΕΪΛΟΡ 7
ΜΙΧΑΪ 8
ΚΡΕΣΠΟ 8
ΣΙΝΤΚΛΕΪ 8
ΚΟΥΡΤΙΤΣ 6
ΣΒΑΜΠ 8
ΑΟΥΓΚΟΥΣΤΟ 7
ΖΙΒΚΟΒΙΤΣ 9
ΜΟΥΡΓΚ 6
ΣΒΙΝΤΕΡΣΚΙ 6

ΑΝΙΟΝ 5
ΚΙΚΕ ΓΚΟΜΕΖ 5
ΜΠΡΙΤΟ 5
ΡΟΝΑΝ 5
ΓΙΑΧΑΓΙΑ 6
ΓΟΥΟΚΕΡ 5
ΤΟΣΚΑΝΟ 5
ΛΟΠΕΣ 5
ΤΣΙΠΟΛΙΝΑ 6
ΣΕΡΓΚΕΝΤ 5
ΜΑΪΚΛ ΜΑΚΕΛΒΙ 6
ΚΟΛΙΝΓΚ 7

4-4-2

Η ΚΑΡΤΑ ΤΟΥ ΑΓΩΝΑ

ΠΑΟΚ 2 – 0 ΛΙΝΚΟΛΝ

ΓΗΠΕΔΟ: ΤΟΥΜΠΑΣ

ΣΚΟΡΕΡ

17' Α. ΖΙΒΚΟΒΙΤΣ	55' ΣΒΑΜΠ

ΑΛΛΑΓΕΣ

OUT	IN	OUT	IN
ΤΕΪΛΟΡ	61' ΛΥΡΑΤΖΗΣ 7	ΓΟΥΟΚΕΡ	65' ΟΚΡΑΝ 5
ΑΟΥΓΚΟΥΣΤΟ	67' ΜΠΙΣΕΣΒΑΡ 6	ΡΟΝΑΝ	72' ΚΑΡΑΛΕΡΟ 5
ΣΒΙΝΤΕΡΣΚΙ	67' ΑΚΠΟΜ 6	ΜΠΡΙΤΟ	78' ΑΡΑΪΖΑ -
ΣΒΑΜΠ	74' ΤΣΙΓΑΡΑΣ 6		

ΚΑΡΤΕΣ

ΚΙΤΡΙΝΕΣ	ΚΟΚΚΙΝΕΣ	ΚΙΤΡΙΝΕΣ	ΚΟΚΚΙΝΕΣ
57' ΣΒΑΜΠ		80' ΛΟΠΕΣ	
83' ΜΠΙΣΕΣΒΑΡ		87' ΤΑΣΚΑΝΟ	
84' ΛΥΡΑΤΖΗΣ			

ΔΙΑΙΤΗΤΗΣ

ΡΟΧΙΤ ΣΑΓΚΙ (ΝΟΡΒΗΓΙΑ)

UEFA EUROPA CONFERENCE LEAGUE™

ΠΑΡΑΓΓΕΙΛΤΕ ΤΩΡΑ ΤΙΣ ΠΕΤΣΕΤΕΣ ΣΑΣ ΜΕ ΕΝΑ ΚΛΙΚ ΣΤΟ Stime.gr

ΑΝΟΙΧΤΑ ΡΑΝΤΑΡ

Η ΑΕΚ ΑΠΛΩΝΕΙ ΤΑ ΔΙΧΤΥΑ ΤΗΣ ΣΕ ΕΥΡΩΠΗ ΚΑΙ ΛΑΤΙΝΙΚΗ ΑΜΕΡΙΚΗ ΜΕ ΦΟΝΤΟ ΤΗ ΧΕΙΜΕΡΙΝΗ ΜΕΤΑΓΡΑΦΙΚΗ ΠΕΡΙΟΔΟ

Με λίγες εβδομάδες να απομένουν για την έναρξη της μεταγραφικής περιόδου του Ιανουαρίου, στην ΑΕΚ γνωρίζουν πολύ καλά ότι απαιτείται αποτελεσματική προεργασία.

Μπορεί οι προτεραιότητες των «κιτρινόμαυρων» να σχετίζονται πρωτίστως με την εκκαθάριση του ρόστερ (Ινσούα, Νταντσένκο, Τάνκοβιτς), αλλά σίγουρα οι ενδιαφέρουσες περιπτώσεις ενίσχυσης δεν θα απορριφθούν αψήφιστα.

Για την ακρίβεια, οι άνθρωποι της Ενωσης απλώνουν τα δίχτυα τους σε Ευρώπη, αλλά και Λατινική Αμερική, προκειμένου να διευρύνουν τα μεταγραφικά τους κανάλια. Μάλιστα, ο ορίζοντας προεκτείνεται και μετά τον Γενάρη και φτάνει μέχρι και το επόμενο καλοκαίρι. Σύμφωνα με πληροφορίες, ο Στάθης Ταυλαρίδης (φωτό) βρέθηκε για αρκετές μέρες στη Λατινική Αμερική κάνοντας ένα ιδιαίτερα εποικοδομητικό τουρ. Ο αρχισκάουτ της ΑΕΚ ταξίδεψε σε τρεις χώρες και τσέκαρε πιθανούς στόχους για τις προσεχείς μεταγραφικές περιόδους. Τα φίλτρα αναζήτησης περιστρέφονται γύρω από την απόκτηση ενός αμυντικού μέσου – βαρόμετρου που να μπορεί να ανεβάσει επίπεδο τη δημιουργία των «κιτρινόμαυρων». Παράλληλα, με πιο χαλαρό χρονικό deadline, αναζητείται και κεντρικός αμυντικός ενόψει καλοκαιριού, ώστε το κλαμπ να είναι πλήρως κατατοπισμένο, όταν έρθει εκείνη η ώρα.

Ο Ταυλαρίδης επισκέφθηκε τις Βραζιλία, Ουρουγουάη και Παραγουάη, όπου μίλησε με ατζέντηδες και εκπροσώπους ομάδων. Μια επιθυμία των Παναγιώτη Κονέ, αλλά και Γιάννη Παπαδημητρίου που ήθελαν ανοιχτά ραντάρ και στην άλλη άκρη του Ατλαντικού. Εξάλλου, σε εκείνα τα πρωταθλήματα υπάρχουν πολλά «διαμαντάκια», τα οποία μπορούν να λάμψουν με την κατάλληλη δουλειά. Επίσης, πρόκειται για μια αγορά άκρως προσιτή στο οικονομικό κομμάτι. Και στην ΑΕΚ κάθε άλλο παρά αδιάφοροι είναι για να συνδυάσουν τους παράγοντες του ταλέντου και της συμφέρουσας προσθήκης.

Την ίδια στιγμή, συμπεριλαμβάνεται στο κάδρο και η αγορά της Ευρώπης, αλλά και της Ασίας, με πολλές περιπτώσεις που στελέχωσαν το ρόστερ της Ενωσης τα τελευταία χρόνια να προκύπτουν από τη δεύτερη.

Φυσικά, για τις επερχόμενες πιθανές προσθήκες, θα παίξουν ρόλο και οι εισηγήσεις του Αργύρη Γιαννίκη. Μια απ'αυτές εξάλλου είναι και ο ομογενής κεντρικός μέσος της Αρμίνια Μπίλεφελντ, Σεμπάστιαν Βασιλειάδης, για τον οποίο το Sportime σας είχε αποκαλύψει όλες τις λεπτομέρειες.

Το πρόστιμο

Το Πειθαρχικό Οργανό της Super League επέβαλε χρηματικό πρόστιμο ύψους 27 χιλιάδων ευρώ στην ΠΑΕ ΑΕΚ για τα όσα έγιναν στις κερκίδες κατά τη διάρκεια του ντέρμπι με τον Παναθηναϊκό.

Επιασε... δουλειά

Ο Τσίτσαν Στάνκοβιτς, μετά και από την αρθροσκόπηση στην οποία υποβλήθηκε, ξεκίνησε κι επίσημα τη διαδικασία αποκατάστασης. Μια περίοδος που αναμένεται να διαρκέσει ένα μήνα, με την επιστροφή του Αυστριακού τερματοφύλακα να υπολογίζεται στις 9 Ιανουαρίου και το ντέρμπι με τον ΠΑΟΚ.

SPORTime

ΤΟ ΜΗΝΥΜΑ

ΓΙΑΤΙ Ο ΑΛΑΦΟΥΖΟΣ ΤΑ «ΕΨΑΛΛΕ» ΣΤΟΥΣ ΠΑΙΚΤΕΣ ΤΟΥ ΠΑΝΑΘΗΝΑΪΚΟΥ ΚΑΙ ΓΙΑΤΙ ΕΠΕΛΕΞΕ ΑΥΤΟ ΤΟ ΧΡΟΝΙΚΟ ΣΗΜΕΙΟ

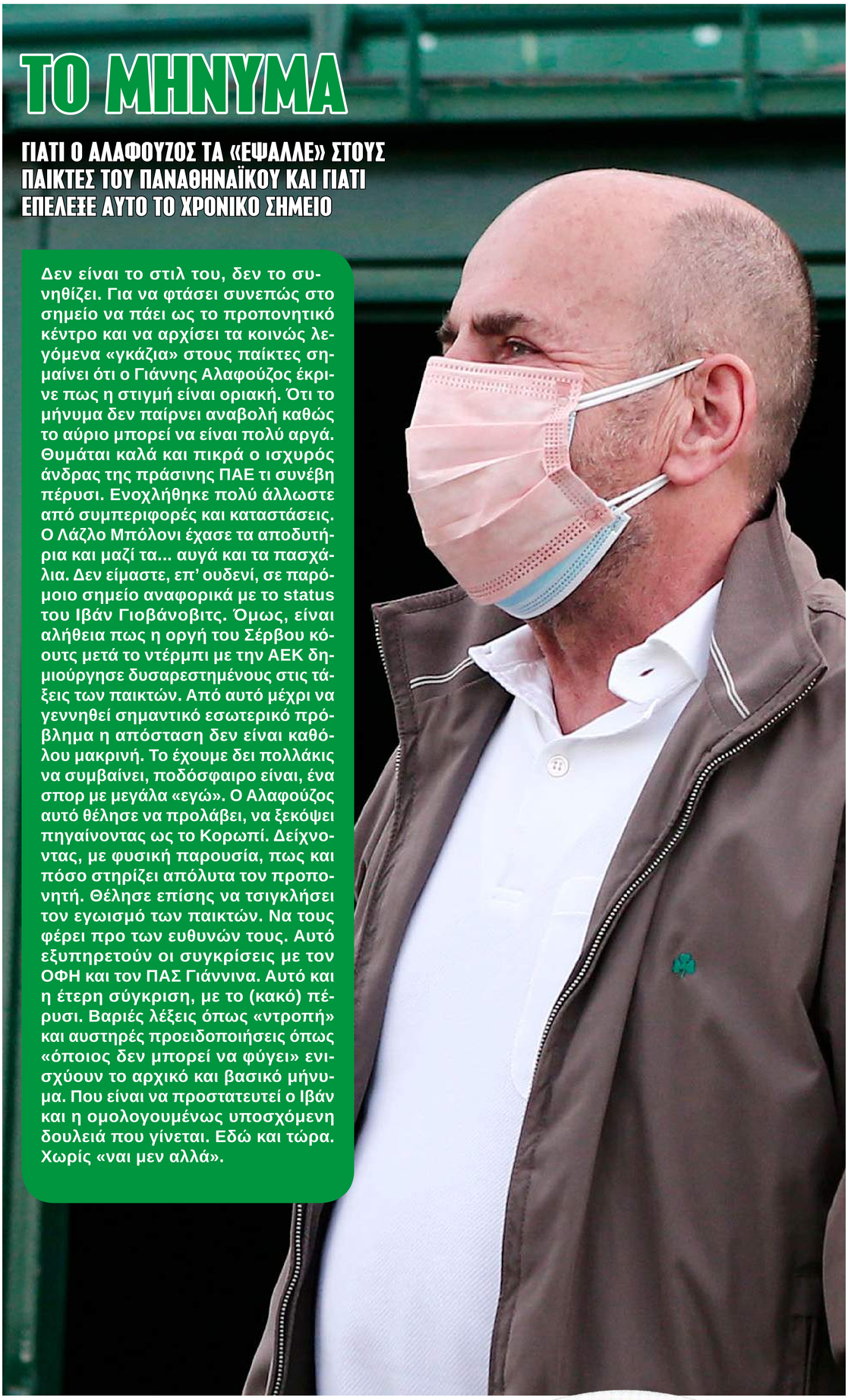

Δεν είναι το στιλ του, δεν το συνηθίζει. Για να φτάσει συνεπώς στο σημείο να πάει ως το προπονητικό κέντρο και να αρχίσει τα κοινώς λεγόμενα «γκάζια» στους παίκτες σημαίνει ότι ο Γιάννης Αλαφούζος έκρινε πως η στιγμή είναι οριακή. Ότι το μήνυμα δεν παίρνει αναβολή καθώς το αύριο μπορεί να είναι πολύ αργά. Θυμάται καλά και πικρά ο ισχυρός άνδρας της πράσινης ΠΑΕ τι συνέβη πέρυσι. Ενοχλήθηκε πολύ άλλωστε από συμπεριφορές και καταστάσεις. Ο Λάζλο Μπόλονι έχασε τα αποδυτήρια και μαζί τα... αυγά και τα πασχάλια. Δεν είμαστε, επ' ουδενί, σε παρόμοιο σημείο αναφορικά με το status του Ιβάν Γιοβάνοβιτς. Όμως, είναι αλήθεια πως η οργή του Σέρβου κόουτς μετά το ντέρμπι με την ΑΕΚ δημιούργησε δυσαρεστημένους στις τάξεις των παικτών. Από αυτό μέχρι να γεννηθεί σημαντικό εσωτερικό πρόβλημα η απόσταση δεν είναι καθόλου μακρινή. Το έχουμε δει πολλάκις να συμβαίνει, ποδόσφαιρο είναι, ένα σπορ με μεγάλα «εγώ». Ο Αλαφούζος αυτό θέλησε να προλάβει, να ξεκόψει πηγαίνοντας ως το Κορωπί. Δείχνοντας, με φυσική παρουσία, πως και πόσο στηρίζει απόλυτα τον προπονητή. Θέλησε επίσης να τσιγκλήσει τον εγωισμό των παικτών. Να τους φέρει προ των ευθυνών τους. Αυτό εξυπηρετούν οι συγκρίσεις με τον ΟΦΗ και τον ΠΑΣ Γιάννινα. Αυτό και η έτερη σύγκριση, με το (κακό) πέρυσι. Βαριές λέξεις όπως «ντροπή» και αυστηρές προειδοποιήσεις όπως «όποιος δεν μπορεί να φύγει» ενισχύουν το αρχικό και βασικό μήνυμα. Που είναι να προστατευτεί ο Ιβάν και η ομολογουμένως υποσχόμενη δουλειά που γίνεται. Εδώ και τώρα. Χωρίς «ναι μεν αλλά».

Προπόνηση με τρεις επιστροφές

Καλά τα νέα από τη χθεσινή προπόνηση των «πρασίνων». Συγκεκριμένα οι Φραν Βέλεθ, Ζβόνιμιρ Σάρλια και Ηλίας Χατζηθεοδωρίδης επέστρεψαν σε κανονικούς ρυθμούς και μπαίνουν έτσι στα υπόψη για το αυριανό παιχνίδι με τον Ατρόμητο. Απλά για τυπικούς λόγους, αφού πρακτικά δεν υπολογίζεται, να σημειώσουμε πως μετά από σχεδόν τρεις εβδομάδες απουσίας προπονήθηκε με την ομάδα και ο Γιασίν Αγιούμπ. Ατομικό πρόγραμμα ακολούθησαν οι Δημήτρης Κουρμπέλης, Αχιλλέας Πούγγουρας και Ούφε Μπεκ. Το μεγαλύτερο μέρος της προπόνησης αναλώθηκε από τον Ιβάν Γιοβάνοβιτς στην τακτική προσέγγιση. Το πρόγραμμα περιελάμβανε προθέρμανση, rondo, τακτική και παιχνίδι στο μισό γήπεδο.

ΑΝΑΘΗΝΑΪΚΟ Παναθηναϊκός

ΔΙΑΧΕΙΡΙΣΗ ΚΑΤΑΣΤΑΣΕΩΝ

ΣΤΟΝ ΑΡΗ ΕΠΙΚΕΝΤΡΩΝΟΝΤΑΙ ΣΤΟΝ ΟΛΥΜΠΙΑΚΟ ΜΕ ΤΟ ΒΛΕΜΜΑ ΟΜΩΣ ΚΑΙ ΣΤΟ ΑΜΕΣΟ ΜΕΛΛΟΝ ΚΑΙ ΚΑΛΟΥΝΤΑΙ ΝΑ ΠΑΡΟΥΝ ΣΗΜΑΝΤΙΚΕΣ ΑΠΟΦΑΣΕΙΣ

Το ποδόσφαιρο δεν είναι μόνο το «σήμερα». Είναι και να κοιτάς μπροστά, να προλαμβάνεις καταστάσεις. Και ναι, αναμφίβολα ισχύει πάντα το κλισέ «κοιτάμε κάθε ματς ξεχωριστά» ή το «το πιο σημαντικό είναι το επόμενο παιχνίδι» αλλά ο προγραμματισμός και η σωστή οργάνωση είναι εξίσου σημαντικά. Στον Άρη συνεπώς και δεδομένων των αγωνιστικών προβλημάτων που έχουν προκύψει δεν έχουν κατά νου μόνο το επικείμενο ματς στο Καραϊσκάκη με τον Ολυμπιακό. Εξετάζουν το σύνολο των 4 αγώνων, για πρωτάθλημα και Κύπελλο, που απομένουν ως τη διακοπή των Χριστουγέννων. Γι' αυτό και καλούνται να πάρουν σημαντικές αποφάσεις. Εν αρχή το πώς θα διαχειριστούν τις περιπτώσεις των Χούλιαν Κουέστα και Ντάνιελ Σούντγκρεν. Ο πρώτος έβγαλε χθες μέρος της χθεσινής προπόνησης, ο δεύτερος όμως όχι. Μία ή άλλη, ακόμα και αν προλάβουν να είναι «ΟΚ» από ιατρικής άποψης ως την Κυριακή, έχουν ταλαιπωρηθεί τις τελευταίες μέρες και έχουν χάσει προπονήσεις. Με άλλα λόγια, 100% έτοιμοι δεν θα είναι. Χώρια ότι ενδεχόμενη συμμετοχή τους γεννά ρίσκο για ενδεχόμενη υποτροπή. Κάπως έτσι, ολοένα κερδίζει πόντους το ενδεχόμενο να δούμε στην 11άδα των «κιτρίνων» στο Καραϊσκάκη τον Ντένις (όπως γράψαμε και χθες στο e-Sportime) κάτω από τα γκολπόστ και τον Εμάνουελ Σάκιτς στο δεξί άκρο της άμυνας Για τον τελευταίο θα είναι μια ευκαιρία να εξιλεωθεί για την κακή του εμφάνιση με τον ΠΑΣ Γιάννινα και την καλύτερη, αλλά και πάλι όχι αρκετή, παρουσία του κόντρα στον Αστέρα Τρίπολης.

Ο γρίφος με τον φορ

Ξεχωριστό κεφάλαιο στη σκέψη του Άκη Μάντζιου αποτελεί το τι θα κάνει αναφορικά με τον αντικαταστάτη του τιμωρημένου Αμπουμπακάρ Καμαρά στο Καραϊσκάκη. Δεν έχει ακόμα καταλήξει. Ο Ντάνιελ Μαντσίνι έχει ένα προβάδισμα να παίξει στην κορυφή της επίθεσης, καθώς κολλάει κολλά ως αγωνιστικό προφίλ με παιχνίδι αντεπιθέσεων. Αλλά ακόμα τίποτα δεν έχει «κλειδώσει».

ΑΡΗΣ

SPORTime

ΕΧΕΙ ΒΡΕΘΕΙ Ο ΕΠΟΜΕΝΟΣ

Ο ΒΟΛΟΣ ΚΡΑΤΑΕΙ ΠΡΟΣ ΤΟ ΠΑΡΟΝ ΤΟΝ ΚΩΣΤΑ ΜΠΡΑΤΣΟ, ΑΛΛΑ ΒΛΕΠΕΙ ΚΑΙ ΤΗΝ ΕΠΟΜΕΝΗ ΜΕΡΑ

Ο Γκιγέρμο Αμπασκάλ απολύθηκε μετά την ήττα από τον Παναιτωλικό και ο Βόλος καλείται να αποφασίσει τι θα κάνει στο θέμα του προπονητή. Σε πρώτη φάση ο Κώστας Μπράτσος θα οδηγήσει την ομάδα του στους επόμενους αγώνες. Πρώτα είναι αυτός με τον ΠΑΣ Γιάννινα στους «Ζωσιμάδες» και ακολουθούν τα ματς με Λαμία εκτός, Απόλλων Σμύρνης εντός και Παναθηναϊκό στο Κύπελλο.

Ο 44χρονος είχε κοουτσάρει και στο φινάλε του περσινού πρωταθλήματος μετρώντας μία ισοπαλία και μία ήττα σε δύο ματς. Σε περίπτωση που καταφέρει να αλλάξει την κατάσταση που επικρατεί στους «κυανέρυθρους», θα πάρει και ψήφο εμπιστοσύνης. Αλλιώς ο Βόλος θα τον αλλάξει. Αλλά αυτά θα γίνουν αφού ολοκληρωθούν οι υποχρεώσεις για το 2021.

Πληροφορίες από την πρωτεύουσα της Μαγνησίας αναφέρουν πως ήδη έχει λοκαριστεί προπονητής από το εξωτερικό και οι επαφές μαζί του έχουν ξεκινήσει. Του έχει ξεκαθαριστεί, όμως, ότι θα πρέπει να περιμένει. Θα πάρει ο Κώστας Μπράτσος την ευκαιρία του; Εάν όχι, ο κόουτς που έχουν σταμπάρει οι Θεσσαλοί, θα φτιάξει βαλίτσες και θα έρθει στην Ελλάδα. Κρατήστε και κάτι τελευταίο. Το πόσες μεταγραφές θα γίνουν, το έχουμε αναφέρει. Δεξί μπακ, αμυντικό χαφ και εξτρέμ είναι οι θέσεις που αποτελούν προτεραιότητα. Μήπως προκύψει και κάποια ανάγκη ακόμη λόγω αποχώρησης παίκτη υπεράνω υποψίας;

ΑΠΟΛΛΩΝ ΣΜΥΡΝΗΣ

Στο φουλ οι μηχανές

Νίκολα Γιακιμόφσκι η πρώτη μεταγραφή για τον Ιανουάριο. Το διαβάσατε στο Sportime.gr, σε λίγες μέρες θα έρθει και η ανακοίνωση. Να περάσει ο επόμενος. Φάνης Μαυρομμάτης ο πρώτος στόχος για την άμυνα, όπως επίσης αποκάλυψε το Sportime.gr. Μόνο εάν τον κρατήσει ο Ατρόμητος, θα στραβώσει η δουλειά. Υπάρχει πάντως και εναλλακτική. Τέλος, αναζητείται φορ και εξτρέμ, ανοιχτό και για δεκάρι.

ΛΑΜΙΑ

Κομβικός ο Βόλος

Μετά τα όσα ακολούθησαν από το παιχνίδι με τον ΠΑΣ Γιάννινα, η Λαμία καλείται να βγάλει αντίδραση. Το πρώτο ματς είναι και αρκετά δύσκολο, αφού πηγαίνει στην Τούμπα. Το αμέσως επόμενο, όμως, μπορεί να χαρακτηριστεί και τελικός. Εάν με τον ΠΑΟΚ δεν πάρουν κάτι οι «κυανόλευκοι», κόντρα στους Θεσσαλούς θα κριθούν πολλά. Το πιάσατε;

SUPER LEAGUE

SPORTime

ΤΕΛΟΣ ΣΤΟ ΣΕΡΙ

ΗΤΤΑ ΤΟΥ ΟΛΥΜΠΙΑΚΟΥ ΑΠΟ ΤΟΝ ΕΡΥΘΡΟ ΑΣΤΕΡΑ ΣΤΟ ΒΕΛΙΓΡΑΔΙ

81-76

Ο Ολυμπιακός δεν κατάφερε να μεγαλώσει το σερί του στην Euroleague καθώς ηττήθηκε 81-76 στο Βελιγράδι από τον Ερυθρό Αστέρα. Πλέον βρίσκεται στο 9-5 και ουσιαστικά η ήττα στο Βελιγράδι «μηδένισε» το πλεονέκτημα που είχε πάρει μετά το διπλό στο Μιλάνο.

ΤΑ ΔΕΚΑΛΕΠΤΑ: 19-15, 36-38, 56-53, 81-76

ΕΡΥΘΡΟΣ ΑΣΤΕΡΑΣ (Ράντονιτς): Γουόλτερς 10, Νταβίντοβατς 11, Μίτροβιτς 12, Λάζιτς 6, Κάλινιτς 25, Ντόμπριτς, Χόλινς 3, Σιμόνοβιτς, Ιβάνοβιτς 10, Μάρκοβιτς, Κούζμιτς 4.

ΟΛΥΜΠΙΑΚΟΣ (Μπαρτζώκας): Γουόκαπ 3, Ντόρσεϊ 18, Λαρεντζάκης 3, Φαλ 3, Σλούκας 12, Μάρτιν 8, Βεζένκοφ 12, Πρίντεζης 4, Παπανικολάου 3, Ζαν Σαρλ 2, ΜακΚίσικ 8.

ΠΟΥ ΚΡΙΘΗΚΕ

Στο κρίσιμο τελευταίο δεκάλεπτο οι Σέρβοι φάνηκαν περισσότερο έτοιμοι για να «κλειδώσουν» τη νίκη. Συνέχισαν να βγάζουν ενέργεια, ανέβασαν την πίεσή τους και βρήκαν λύσεις από περισσότερους παίκτες εκτός του Κάλινιτς (πχ Γουόλτερς). Η αλήθεια είναι ότι σε όλη τη διάρκεια της αναμέτρησης ο Ολυμπιακός δεν κατάφερε να επιβάλλει το ρυθμό του (με εξαίρεση κάποια «σκόρπια» δίλεπτα) και ταυτόχρονα οι Σέρβοι ξεπέρασαν τον εαυτό τους. Εκτός αν έχετε ξεχάσει ότι ήταν (πριν τον αγώνα) μια από τις χειρότερες ομάδες επιθετικά και η χειρότερη στα σουτ τριών πόντων. Η ανετοιμότητα του Φαλ ήταν σημαντικός παράγοντας καθώς ο Ολυμπιακός δεν είχε έκφραση μέσα από τη ρακέτα.

Ο MVP

Ο Νίκολα Κάλινιτς. Ο Ολυμπιακός ποτέ δε βρήκε αντίδοτο στο post παιχνίδι του και ο Σέρβος έκανε ρεκόρ καριέρας με 25 πόντους (ενώ είχε και 6 ασίστ).

ΤΑ ΣΤΑΤΙΣΤΙΚΑ

Στο τελευταίο τρίλεπτο της 3ης περιόδου όταν γύρισε... τούμπα ο αγώνας, ο Ολυμπιακός είχε 0/3 τρίποντα, 3 λάθη, δύο τεχνικές ποινές (μία στον Λαρεντζάκη και μία στον πάγκο). Οι Ντόρσεϊ, Βεζένκοφ και Σλούκας πέτυχαν τους 25 από τους 38 πόντους του Ολυμπιακού στο δεύτερο ημίχρονο. Ο Ολυμπιακός είχε την 3η καλύτερη φετινή επίδοσή του στα τρίποντα σε ποσοστό(45,8%) κι εύστοχα (11) αλλά δεν κατάφερε να νικήσει. Για δεύτερη φορά φέτος ο Ερυθρός Αστέρας πετυχαίνει 81 πόντους (η καλύτερη επιθετική του επίδοση) κατά σύμπτωση πάλι κόντρα σε ελληνική ομάδα (είχε προηγηθεί ο Παναθηναϊκός)

EUROLEAGUE 14η ΑΓΩΝΙΣΤΙΚΗ

Ζενίτ- Φενέρμπαχτσε 80-86, Ερυθρός Αστέρας- Ολυμπιακός 81-76, Μπάγερν- Εφές 83-71, Μακάμπι- Ούνικς Καζάν 74-85, Μπασκόνια- Βιλερμπάν 91-66

Απόψε: Ζαλγκίρις- ΤΣΣΚΑ (20:00), Μονακό- Αρμάνι Μιλάνο (21:00), Παναθηναϊκός- Άλμπα Βερολίνου (21:00), Μπαρτσελόνα- Ρεάλ Μαδρίτης (22:00)

Η ΒΑΘΜΟΛΟΓΙΑ: Ρεάλ Μαδρίτης (11-2), Μπαρτσελόνα (11-2), Ολυμπιακός (9-5), Αρμάνι Μιλάνο και ΤΣΣΚΑ (8-5), Ζενίτ και Ούνικς Καζάν (8-6), Βιλερμπάν, Μακάμπι και Μπάγερν (7-7), Εφές και Ερυθρός Αστέρας (6-8), Μονακό και Άλμπα (5-8), Φενέρμπαχτσε και Μπασκόνια (5-9) Παναθηναϊκός και Ζαλγκίρις (3-10)

Με Γουάιτ και Παπαπέτρου, χωρίς Νέντοβιτς

21:00-NS PRIME

Ο Παναθηναϊκός θα υποδεχτεί την Άλμπα στο ΟΑΚΑ με στόχο να φτάσει στην 4η φετινή του νίκη αλλά τα πράγματα μόνο εύκολα δεν είναι. Οι «πράσινοι» αντιμετώπισαν πολλά προβλήματα με τραυματισμούς και ο Νεμάνια Νέντοβιτς θα είναι σίγουρα εκτός μάχης. Παράλληλα ο Παπαπέτρου μετά από μακρά απουσία θα επανέλθει έχοντας μόνο μια κανονική προπόνηση (χθες) ενώ ο Οκάρο Γουάιτ είχε ίωση. Χθες έκανε μέρος της προπόνησης (έλειψε όλη την εβδομάδα) και θα αγωνιστεί αν και ανέτοιμος. Επίσης δεν προπονήθηκε χθες ο Τζεχάιβ Φλόιντ λόγω ενοχλήσεων στο ισχίο. Η Άλμπα προέρχεται από δύο σερί μεγάλες νίκες κόντρα σε Μακάμπι και Αρμάνι. Είναι μια ομάδα πολύ επικίνδυνη που παίζει πάντα στον ίδιο ρυθμό και φυσικά δεν αισθάνεται καμία πίεση κάτι που της δίνει άγνοια κινδύνου.

basketball

SPORTime

ΣΧΕΔΟΝ... ΤΕΛΟΣ

ΤΟ «ΚΟΡΟΝΟΠΛΗΚΤΟ» ΤΟΤΕΝΑΜ – ΡΕΝ ΔΕΝ ΜΑΣ ΑΦΗΝΕΙ ΝΑ ΞΕΡΟΥΜΕ ΤΟ ΠΛΗΡΕΣ ΕΥΡΩΠΑΪΚΟ ΣΕΤ ΓΙΑ ΤΙΣ ΑΡΧΕΣ ΤΟΥ 2022

ΓΡΑΦΕΙ Ο ΓΙΩΡΓΟΣ ΚΑΡΑΧΑΛΙΟΣ

Αυτό ήταν! Φάση ομίλων τέλος. Ραντεβού πρώτα στην κλήρωση της Δευτέρας και δράση ξανά από το 2022. Τόσο σε Europa όσο και σε Conference League. Τελειώσαμε είπαμε; Γράψτε λάθος. Μένει μια εκκρεμότητα. Το Τότεναμ – Ρεν. Θα κρίνει αν τα «σπιρούνια» θα έχουν ή όχι ευρωπαϊκό μέλλον. Προς το παρόν υποφέρουν από τον κορονοϊό, που έχει χτυπήσει αλύπητα στις τάξεις της ομάδας (20 κρούσματα!). Το θέμα είναι να βρεθεί ημερομηνία. Αλλά και να έχουν «γιάνει» οι άρρωστοι. «Παίζει» η 15η Δεκεμβρίου, αν και ακόμα δεν είναι σίγουρο. Στη Φιτέσε πάντως, που προς το παρόν είναι 2οι και στην επόμενη φάση, είναι έξαλλοι με αυτήν την «άνιση μεταχείριση» όπως την αποκαλούν και ζητούν ήττα στα χαρτιά για τους Άγγλους.

Από Conference League, θα θυμόμαστε επίσης για καιρό το γκολ-φάντασμα της Καραμπάγκ μέσα στη Βασιλεία, με την μπάλα να περνάει σχεδόν ένα μέτρο από τη γραμμή του τέρματος αλλά το διαιτητή να... σφυρίζει αδιάφορα – είδατε τι γίνεται σε διοργάνωση χωρίς VAR; Γκολ-έπος έβαλε ο Ορσιτς στο Λονδίνο και η Ντιναμό Ζάγκρεμπ νίκησε και ακολούθησε τη Γουέστ Χαμ στο... ξεχειμώνιασμα. Από πλευράς Europa, ξεχωρίζει πως η Νάπολι «υποβίβασε» τη Λέστερ στην 3η τη τάξει ευρωπαϊκή διοργάνωση, όπως και οι πρωτιές-υπέρβαση που πήραν στους ομίλους τους ο Ερυθρός Αστέρας και η Γαλατασαράι.

EUROPA LEAGUE ΦΑΣΗ ΤΩΝ «32»

ΙΣΧΥΡΟΙ

ΛΕΙΨΙΑ (ΓΕΡΜΑΝΙΑ)
ΠΟΡΤΟ (ΠΟΡΤΟΓΑΛΙΑ)
ΝΤΟΡΤΜΟΥΝΤ (ΓΕΡΜΑΝΙΑ)
ΣΕΡΙΦ ΤΙΡΑΣΠΟΛ (ΜΟΛΔΑΒΙΑ)
ΜΠΑΡΤΣΕΛΟΝΑ (ΙΣΠΑΝΙΑ)
ΑΤΑΛΑΝΤΑ (ΙΤΑΛΙΑ)
ΣΕΒΙΛΛΗ (ΙΣΠΑΝΙΑ)
ΖΕΝΙΤ (ΡΩΣΙΑ)

ΑΝΙΣΧΥΡΟΙ

ΡΕΪΝΤΖΕΡΣ (ΣΚΩΤΙΑ)
ΣΟΣΙΕΔΑΔ (ΙΣΠΑΝΙΑ)
ΝΑΠΟΛΙ (ΙΤΑΛΙΑ)
ΟΛΥΜΠΙΑΚΟΣ (ΕΛΛΑΔΑ)
ΛΑΤΣΙΟ (ΙΤΑΛΙΑ)
ΜΠΡΑΓΚΑ (ΠΟΡΤΟΓΑΛΙΑ)
ΜΠΕΤΙΣ (ΙΣΠΑΝΙΑ)
ΝΤΙΝΑΜΟ ΖΑΓΚΡΕΜΠ (ΚΡΟΑΤΙΑ)

EUROPA LEAGUE ΦΑΣΗ ΤΩΝ «32»

ΙΣΧΥΡΟΙ

ΣΠΑΡΤΑ ΠΡΑΓΑΣ (ΤΣΕΧΙΑ)
ΑΪΝΤΧΟΦΕΝ (ΟΛΛΑΝΔΙΑ)
ΛΕΣΤΕΡ (ΑΓΓΛΙΑ)
ΦΕΝΕΡΜΠΑΧΤΣΕ (ΤΟΥΡΚΙΑ)
ΜΑΡΣΕΙΓ (ΓΑΛΛΙΑ)
ΜΙΝΤΙΛΑΝΤ (ΔΑΝΙΑ)
ΣΕΛΤΙΚ (ΣΚΩΤΙΑ)
ΡΑΠΙΝΤ ΒΙΕΝΝΗΣ (ΑΥΣΤΡΙΑ)

ΑΝΙΣΧΥΡΟΙ

ΜΑΚΑΜΠΙ Τ.Α. (ΙΣΡΑΗΛ)
ΠΑΡΤΙΖΑΝ (ΣΕΡΒΙΑ)
ΜΠΟΝΤΟ ΓΚΛΙΜΤ (ΝΟΡΒΗΓΙΑ)
ΡΑΝΤΕΡΣ (ΔΑΝΙΑ)
ΣΛΑΒΙΑ ΠΡ. (ΤΣΕΧΙΑ)
ΠΑΟΚ (ΕΛΛΑΔΑ)
ΚΑΡΑΜΠΑΓΚ (ΑΖΕΡΜΠΑΪΤΖΑΝ)
ΤΟΤΕΝΑΜ ή ΦΙΤΕΣΕ

ΦΑΣΗ ΤΩΝ «16»

ΛΙΟΝ (ΓΑΛΛΙΑ)
ΜΟΝΑΚΟ (ΓΑΛΛΙΑ)
ΣΠΑΡΤΑΚ Μ. (ΡΩΣΙΑ)
ΑΪΝΤΡΑΧΤ ΦΡ. (ΓΕΡΜΑΝΙΑ)
ΓΑΛΑΤΑΣΑΡΑΪ (ΤΟΥΡΚΙΑ)
ΕΡΥΘΡΟΣ ΑΣΤΕΡΑΣ (ΣΕΡΒΙΑ)
ΛΕΒΕΡΚΟΥΖΕΝ (ΓΕΡΜΑΝΙΑ)
ΓΟΥΕΣΤ ΧΑΜ (ΑΓΓΛΙΑ)

ΦΑΣΗ ΤΩΝ «16»

ΛΑΣΚ (ΑΥΣΤΡΙΑ)
ΓΑΝΔΗ (ΒΕΛΓΙΟ)
ΡΟΜΑ (ΙΤΑΛΙΑ)
ΑΛΚΜΑΑΡ (ΟΛΛΑΝΔΙΑ)
ΦΕΓΕΝΟΡΝΤ (ΟΛΛΑΝΔΙΑ)
ΚΟΠΕΓΧΑΓΗ (ΔΑΝΙΑ)
ΡΕΝ (ΓΑΛΛΙΑ)
ΒΑΣΙΛΕΙΑ (ΕΛΒΕΤΙΑ)

CHAMPIONS LEAGUE

Η Βιγιαρεάλ είδε ξανά... άσπρη μέρα

Από την άσπρη μέρα του χιονιά, στη... μαύρη του αποκλεισμού η Αταλάντα. Η Βιγιαρεάλ θριάμβευσε στο Μπέργκαμο με μια... μέρα καθυστέρηση. Νίκησε 3-2 (3', 51' Ντανζούμα, 42' Καπού – 71' Μαλινόφσκι, 80' Σαπάτα) και πέρασε στους «16» του Champions League. Η «Ντέα» πάντως ήταν απίστευτα άτυχη. Είχε 3 δοκάρια ως το 63', το ξεπέρασε μειώνοντας στο γκολ, αλλά είχε και... τέταρτο δοκάρι στο 86' για να μείνει με το «δεν γίνονται αυτά».

ΤΑ ΑΠΟΤΕΛΕΣΜΑΤΑ

ΦΑΣΗ ΟΜΙΛΩΝ EUROPA LEAGUE 6η ΑΓΩΝΙΣΤΙΚΗ	
1ος ΟΜΙΛΟΣ	
ΣΠΑΡΤΑ ΠΡ. – ΜΠΡΟΝΤΜΠΙ	2-0
ΛΙΟΝ – ΡΕΪΝΤΖΕΡΣ	1-1
2ος ΟΜΙΛΟΣ	
ΣΟΣΙΕΔΑΔ – ΑΪΝΤΧΟΦΕΝ	3-0
ΣΤΟΥΡΜ ΓΚΡΑΤΣ – ΜΟΝΑΚΟ	1-1
3ος ΟΜΙΛΟΣ	
ΛΕΓΚΙΑ Β. – ΣΠΑΡΤΑΚ Μ.	0-1
ΝΑΠΟΛΙ – ΛΕΣΤΕΡ	3-2
4ος ΟΜΙΛΟΣ	
ΑΝΤΒΕΡΠ – ΟΣΦΠ	1-0
ΦΕΝΕΡΜΠΑΧΤΣΕ – ΑΪΝΤΡΑΧΤ ΦΡ.	1-1
5ος ΟΜΙΛΟΣ	
ΛΑΤΣΙΟ – ΓΑΛΑΤΑΣΑΡΑΪ	0-0
ΜΑΡΣΕΪΓ – ΛΟΚΟΜΟΤΙΒ Μ.	1-0
6ος ΟΜΙΛΟΣ	
ΛΟΥΝΤΟΓΚΟΡΕΤΣ – ΜΙΝΤΙΛΑΝΤ	0-0
ΜΠΡΑΓΚΑ – ΕΡΥΘΡΟΣ ΑΣΤΕΡΑΣ	1-1
7ος ΟΜΙΛΟΣ	
ΣΕΛΤΙΚ – ΜΠΕΤΙΣ	3-2
ΦΕΡΕΝΤΣΒΑΡΟΣ – ΛΕΒΕΡΚΟΥΖΕΝ	1-0
8ος ΟΜΙΛΟΣ	
ΓΚΕΝΚ – ΡΑΠΙΝΤ Β.	0-1
ΓΟΥΕΣΤ ΧΑΜ – ΝΤΙΝΑΜΟ Ζ.	0-1

ΤΑ ΑΠΟΤΕΛΕΣΜΑΤΑ

ΦΑΣΗ ΟΜΙΛΩΝ CONFERENCE LEAGUE 6η ΑΓΩΝΙΣΤΙΚΗ	
1ος ΟΜΙΛΟΣ	
ΑΛΑΣΚΕΡΤ – ΜΑΚΑΜΠΙ ΤΕΛ ΑΒΙΒ	1-1
ΛΑΣΚ – ΕΛΣΙΝΚΙ	3-0
2ος ΟΜΙΛΟΣ	
ΓΑΝΔΗ – ΦΛΟΡΑ ΤΑΛΙΝ	1-0
ΠΑΡΤΙΖΑΝ – ΑΝΟΡΘΩΣΗ	1-1
3ος ΟΜΙΛΟΣ	
ΖΟΡΙΑ – ΜΠΟΝΤΟ ΓΚΛΙΜΤ	1-1
ΤΣΣΚΑ Σ. – ΡΟΜΑ	2-3
4ος ΟΜΙΛΟΣ	
ΑΛΚΜΑΑΡ – ΡΑΝΤΕΡΣ	1-0
ΚΛΟΥΖ – ΠΑΜΠΛΟΝΕΤΣ	2-0
5ος ΟΜΙΛΟΣ	
ΦΕΓΕΝΟΡΝΤ – ΜΑΚΑΜΠΙ ΧΑΪΦΑ	2-1
ΟΥΝΙΟΝ Β. – ΣΛΑΒΙΑ ΠΡ.	1-1
6ος ΟΜΙΛΟΣ	
ΠΑΟΚ – ΛΙΝΚΟΛΝ	2-0
ΚΟΠΕΓΧΑΓΗ – ΣΛΟΒΑΝ ΜΠΡ.	2-0
7ος ΟΜΙΛΟΣ	
ΤΟΤΕΝΑΜ – ΡΕΝ	ΑΝΑΒΟΛΗ
ΦΙΤΕΣΕ – ΜΟΥΡΑ	3-1
8ος ΟΜΙΛΟΣ	
ΒΑΣΙΛΕΙΑ – ΚΑΡΑΜΠΑΓΚ	3-0
ΟΜΟΝΟΙΑ – ΚΑΪΡΑΤ ΑΛΜΑΤΙ	0-0

ΝΤΕΡΜΠΙ ΣΤΗ ΜΑΔΡΙΤΗ, ΑΥΛΑΙΑ ΤΟΥ ΠΡΩΤΟΥ ΓΥΡΟΥ ΣΤΗ SUPER LEAGUE

ΡΕΑΛ-ΑΤΛΕΤΙΚΟ, ΟΛΥΜΠΙΑΚΟΣ-ΑΡΗΣ ΚΑΙ ΑΣΤΕΡΑΣ ΤΡΙΠΟΛΗΣ-ΑΕΚ ΜΕ ΠΟΛΛΕΣ ΣΤΟΙΧΗΜΑΤΙΚΕΣ ΕΠΙΛΟΓΕΣ ΑΠΟ ΤΟ ΠΑΜΕ ΣΤΟΙΧΗΜΑ

Το ντέρμπι της Μαδρίτης, ανάμεσα στη Ρεάλ και την Ατλέτικο, ξεχωρίζει στο πρόγραμμα του Σαββατοκύριακου στα ευρωπαϊκά πρωταθλήματα. Την Κυριακή, στις 22:00, στο «Μπερναμπέου», διεξάγεται το μεγάλο παιχνίδι του ισπανικού πρωταθλήματος.

Η Ρεάλ έχει ξεφύγει στη βαθμολογία της La Liga και με νίκη θα κάνει μεγάλο βήμα για την κατάκτηση του τίτλου.

Η Ατλέτικο, μετά τη μεγάλη πρόκριση στο Champions League με το 1-3 κατά της Πόρτο, θα κυνηγήσει τη νίκη στην έδρα της Ρεάλ για να μειώσει τη διαφορά των 10 βαθμών.

Στη Super League πέφτει η αυλαία του πρώτου γύρου. Ο πρωτοπόρος Ολυμπιακός υποδέχεται τον Άρη την Κυριακή (19:30) στο Καραϊσκάκη. Η ΑΕΚ, που τον κυνηγάει στη βαθμολογία, αντιμετωπίζει το Σάββατο (19:30) στην Τρίπολη τον Αστέρα.

Η ΠΡΩΤΗ ΚΑΙ Η ΤΕΛΕΥΤΑΙΑ ΟΜΑΔΑ ΠΟΥ ΘΑ ΣΚΟΡΑΡΕΙ

Το Πάμε Στοίχημα προσφέρει πολλές στοιχηματικές επιλογές για το ισπανικό ντέρμπι Ρεάλ Μαδρίτης-Ατλέτικο Μαδρίτης και τους αγώνες της Super League Ολυμπιακός-Άρης και Αστέρας Τρίπολης-ΑΕΚ.

Ανάμεσα στα ειδικά στοιχήματα που προσφέρονται στα καταστήματα ΟΠΑΠ είναι και αυτά για το Τελικό Αποτέλεσμα & Over/Under, το Τελικό Αποτέλεσμα & Goal/No Goal, την πρώτη/τελευταία ομάδα που θα σκοράρει, τον νικητή των κόρνερ, το σύνολο των κόρνερ, την ομάδα που θα εκτελέσει το πρώτο/τελευταίο κόρνερ, , το σκορ οποιαδήποτε στιγμή στο παιχνίδι, το στοίχημα χωρίς ισοπαλία, τη νίκη με μηδέν παθητικό, τη διαφορά νίκης και το ημίχρονο με το υψηλότερο σκορ.

ΕΙΔΙΚΑ ΣΤΟΙΧΗΜΑΤΑ ΓΙΑ ΤΗΝ 13η ΑΓΩΝΙΣΤΙΚΗ ΤΗΣ SUPER LEAGUE

Στα καταστήματα ΟΠΑΠ προσφέρονται και ειδικά στοιχήματα για την 13η αγωνιστική της Super League.

Οι παίκτες του Πάμε Στοίχημα μπορούν να ποντάρουν στα Over/Under συνολικά γκολ της 13ης αγωνιστικής, τα Over/Under συνολικά γκολ στο πρώτο ημίχρονο, την ομάδα που θα σκοράρει τα περισσότερα γκολ, τη νίκη γηπεδούχων ή φιλοξενούμενων με χάντικαπ 4,5 γκολ, την ομάδα που θα πετύχει τα περισσότερα γκολ στα ζευγάρια Ολυμπιακός-ΠΑΟΚ, Ολυμπιακός-ΑΕΚ, Παναθηναϊκός-Ολυμπιακός, ΑΕΚ-Παναθηναϊκός, ΠΑΟΚ-ΑΕΚ, ΠΑΟΚ-Παναθηναϊκός, ΠΑΟΚ-Άρης, ΑΕΚ-Άρης και Παναθηναϊκός-Άρης.

Για τους πιο δυνατούς αγώνες, από σήμερα έως τη Δευτέρα, το Πάμε Στοίχημα ετοίμασε ξεχωριστό κουπόνι για τα κόρνερ, με τον νικητή των κόρνερ και τα Over/Under 8,5-9,5-10,5 κόρνερ.

ΚΡΙΝΕΤΑΙ Ο ΤΙΤΛΟΣ ΣΤΟ GRAND PRIX ΤΟΥ ΑΜΠΟΥ ΝΤΑΜΠΙ

Στη Φόρμουλα 1 η σεζόν ολοκληρώνεται με εντυπωσιακό τρόπο. Ο Λιούις Χάμιλτον της McLaren Mercedes και ο Μαξ Φερστάπεν της Red Bull Honda είναι ισόβαθμοι με 369.5 βαθμούς και ο παγκόσμιος τίτλος κρίνεται αυτό το Σαββατοκύριακο στην πίστα του Άμπου Ντάμπι.

Πολλά είναι τα ειδικά στοιχήματα που έχει ετοιμάσει το Πάμε Στοίχημα για το Grand Prix του Άμπου Ντάμπι, μεταξύ άλλων, για το νικητήριο μονοθέσιο, τον νικητή προκριματικών & τον νικητή αγώνα, τον κατασκευαστή με τους περισσότερους πόντους, τον πρώτο οδηγό που θα αποσυρθεί, τον πρώτο οδηγό που θα κάνει πιτ στοπ και τον αριθμό των οδηγών που θα πάρουν κατάταξη.

Οι παίκτες του Πάμε Στοίχημα μπορούν μέσω της εφαρμογής Opapp να δημιουργούν εύκολα και γρήγορα το δελτίο τους, να σκανάρουν τα αποδεικτικά και να κάνουν Cash Out οποιαδήποτε στιγμή επιθυμούν.

Στα καταστήματα ΟΠΑΠ έχουν τη δυνατότητα να παρακολουθήσουν αθλητικό κανάλι που μεταδίδει λεπτό προς λεπτό ζωντανά αγώνες απ' όλο τον κόσμο.

XOSE
www.xosetips.com

ΤΡΙΗΜΕΡΟ ΜΕ ΤΑ ΜΕΓΑΛΥΤΕΡΑ ΠΡΩΤΑΘΛΗΜΑΤΑ ΝΑ ΠΑΙΖΟΥΝ ΜΠΑΛΑ

ΙΤΑΛΙΑ 21:45
ΤΖΕΝΟΑ-ΣΑΜΠΝΤΟΡΙΑ
OVER 5 ΚΑΡΤΕΣ 1,70

Η αγωνιστική δράση στην Ιταλία ανοίγει με το μεγάλο ντέρμπι της Γένοβας. Τζένοα και Σαμπντόρια σε ένα ματς με πολλές ιδιαιτερότητες και το μίσος των δύο αντιπάλων να είναι γνωστό.

ΠΡΟΤΑΣΗ: Μεγάλη αξία στις κάρτες.

ΒΕΛΓΙΟ 21:45
ΣΑΡΛΕΡΟΥΑ-ΟΣΤΑΝΔΗ
OVER 2,5 1,66

Αξιόλογη πορεία διαγραφεί η Σαρλερουά και βρίσκεται σταθερά στα ψηλά στρώματα της βαθμολογίας. Στόχος σήμερα ξανά το «τρίποντο» απέναντι στην Οστάνδη των μεγάλων αμυντικών προβλημάτων.

ΠΡΟΤΑΣΗ: Η αγορά σύμμαχός μας στα γκολ.

ΓΕΡΜΑΝΙΑ 2η 19:30
ΡΕΓΚΕΝΣΜΠΟΥΡΓΚ-ΒΕΡΝΤΕΡ ΒΡΕΜΗΣ
OVER 2,5 1,66
1 3,30

Έβγαλε χαρακτήρα η Βέρντερ, ξεπερνώντας εύκολα το εμπόδιο της Άουε με 4-0! Ο στόχος της ανόδου παραμένει εφικτός, αλλά χρειάζεται ένα μεγάλο σερί. Δύσκολο, πάντως, αναμένεται το έργο σήμερα μέσα στην Ρέγκενσμπουργκ.

ΠΡΟΤΑΣΗ: Σε γκολ και έδρα οι επιλογές μας.

ΕΛΒΕΤΙΑ 2η 21:30
ΒΑΝΤΟΥΖ-ΙΒΕΡΝΤΟΝ
OVER 2,5 1,66

Την επιστροφή στα σαλόνια έχει ως μεγάλο στόχο η Βαντούζ, με την ομάδα να βρίσκεται στη κορυφή της βαθμολογίας. Για την τρίτη σερί νίκη θα παίξει σήμερα κόντρα στην Ιβερντον, που αν υποτιμηθεί, μπορεί εύκολα να κάνει την ζημιά.

ΠΡΟΤΑΣΗ: Αμφότερες σκοράρουν με άνεση.

ΟΛΛΑΝΔΙΑ 2η 21:00
ΟΣ-ΑΓΙΑΞ Β
2 1,80

Τα πιτσιρίκια του Αίαντα παίζουν χωρίς άγχος και αποδίδουν εξαιρετικό ποδόσφαιρο. Στην αδύναμη Ος έχουν αποστολή σήμερα και θα ψάξουν ένα γρήγορο γκολ για να καθαρίσουν από νωρίς το παιχνίδι.

ΠΡΟΤΑΣΗ: Το «διπλό» έχει αξία και θα παιχτεί.

ΕΛΒΕΤΙΑ 2η 21:30
ΚΡΙΕΝ-ΑΑΡΑΟΥ
2 1,90

Στις μικρές κατηγορίες της Ελβετίας θα ταξιδέψουμε ξανά για να στηρίξουμε το φαβορί. Εκτός συναγωνισμού η αδύναμη Κρίεν, μόνο με θαύμα θα γλυτώσει τον υποβιβασμό. Γερά στη μάχη της ανόδου η αξιόλογη φέτος Ααράου.

ΠΡΟΤΑΣΗ: Το φαβορί θα πάρει σημείο.

ΓΡΑΦΕΙ Ο ΓΕΡΑΣΙΜΟΣ ΜΑΝΩΛΙΔΗΣ

ΜΕ ΠΕΙΣΜΑ ΓΙΑ COMEBACK

2,00 Συναντάμε το συνδυαστικό 1+OVER 1,5 υπέρ της Λειψίας στο ματς με την Γκλάντιμπαχ

2,15 Προσφέρεται ο «άσος» της Ρεάλ Μαδρίτης στο μεγάλο ντέρμπι με την Αθλέτικο Μαδρίτης

Μαύρο ΣΚ. Όλα στραβά μας πήγαν. Δεν επιβεβαιώθηκε καμία από τις επιλογές μας. Με δικαιολογίες όπως στο Ντόρτμουντ – Μπάγερν, στο οποίο η διαιτησία επηρέασε κομβικά το τελικό αποτέλεσμα. Ή στο ΑΕΚ- Παναθηναϊκός, με το «τριφύλλι» να χάνει αρκετές ευκαιρίες για να πατσίσει το γκολ που δέχτηκε μόλις στο 2ο λεπτό. Κακή ανάγνωση στα αγγλικά ματς, αφού η Τσέλσι την «πάτησε» απέναντι στη Γουέστ Χαμ, ενώ η Μάντσεστερ Γιουνάιτεντ ήταν ουσιαστική, αλλά φειδωλή επιθετικά, στο ντεμπούτο του Ραλφ Ράγκνικ. Απότομη προσγείωση αυτό το «0 στα 4», αλλά μας πεισμώνει, για να επιστρέψουμε δυναμικά στις καλές μέρες.

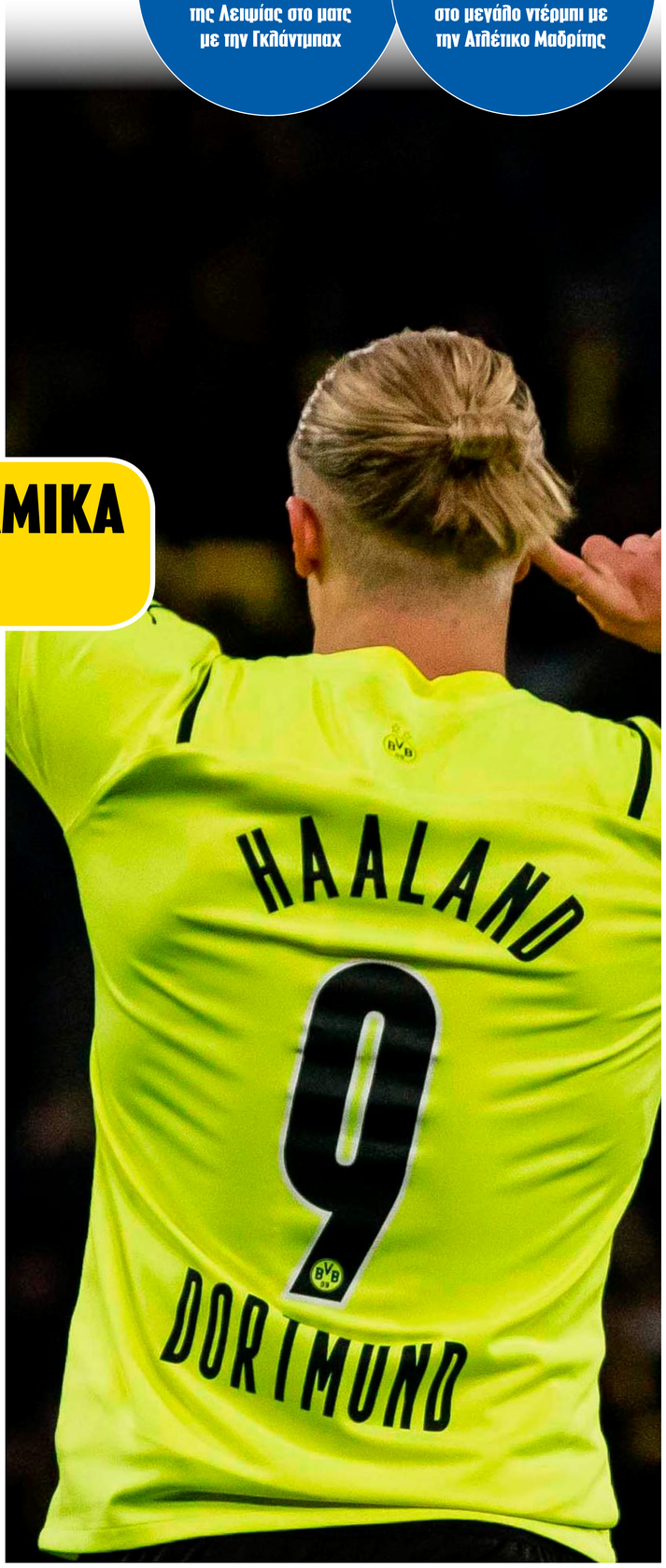

ΑΠΑΝΤΑΕΙ ΔΥΝΑΜΙΚΑ Η ΝΤΟΡΤΜΟΥΝΤ

Ακόμα μια φορά η Ντόρτμουντ δεν μπόρεσε να αντισταθεί στην Μπάγερν Μονάχου, σε ένα Klassiker που έχει γύρει εντελώς μονόμπαντα τα τελευταία χρόνια. Αλλά αυτή τη φορά έχει πολύ καλή δικαιολογία. Η διαιτησία ήταν πραγματικά κακή, με κομβικές αποφάσεις εις βάρος της Μπορούσια. Αυτή, σε πλαίσιο Champions League, ξέσπασε πάνω στην Μπεσίκτας. Δεν της αρκεί. Θέλει να συνεχίσει δυναμικά κόντρα στην Μπόχουμ, έχει... μαζέψει νεύρα και θέλει να εδραιωθεί στην 2η θέση. Παίζουμε το «διπλό» σε συνδυασμό με μία νορμάλ παραγωγικότητα για τα στάνταρ των Βεστφαλών.

Την αντίδραση θα ψάξουμε και από Ιταλία μεριά. Η Μίλαν έμεινε εκτός ευρωπαϊκών διοργανώσεων και όσο και αν αυτό δεν συνάδει με την ιστορία της, μπορεί να αποδειχθεί θετικό στη φάση που είναι κι ενώ παλεύει να γίνει ξανά το Νο1 στο ιταλικό ποδόσφαιρο. Το «διπλό» στο Ούντινε είναι σαφώς μέσα στις δυνατότητες των «ροσονέρι».

Δύο επιλογές έχουμε από τα μέρη μας. Αμφότερες έχουν να κάνουν με γκολ. Εκατέρωθεν σκοράρισμα ζητάμε από το Αστέρας Τρίπολης – ΑΕΚ, οι δύο ομάδες έχουν δυνατές επιθέσεις και προβληματικές άμυνες. Το ίδιο με έξτρα συν το «OVER 2,5» επιλέγουμε για το Ολυμπιακός – Άρης, καθώς συνιστά επίσης ένα ζευγάρι με περίσσευμα ταλέντου στα μπροστά.

ΠΡΟΗΓΟΥΜΕΝΟ ΠΟΝΤΑΡΙΣΜΑ:	60
ΕΠΙΣΤΡΟΦΗ:	0
ΚΕΡΔΟΣ / ΖΗΜΙΑ:	-60
ΠΡΟΗΓΟΥΜΕΝΟ ΣΥΝΟΛΟ:	-239,2
ΝΕΟ ΣΥΝΟΛΟ:	-299,2
ΑΝΟΙΚΤΟ ΠΟΝΤΑΡΙΣΜΑ:	70 μονάδες

ΤΕΛΙΚΟ ΑΠΟΤΕΛΕΣΜΑ

ΣΕΖΟΝ 2016-17	+277 μονάδες
ΣΕΖΟΝ 2017-18	+97,44 μονάδες
ΣΕΖΟΝ 2019-20	+214,4 μονάδες
ΣΕΖΟΝ 2020-21	+114 μονάδες

ΝΕΕΣ ΕΠΙΛΟΓΕΣ

ΣΑΒΒΑΤΟ	11/12		16:30	ΜΠΟΧΟΥΜ – ΝΤΟΡΤΜΟΥΝΤ	2+OVER 2,5	novibet	2,00	15 μονάδες
ΣΑΒΒΑΤΟ	11/12		19:30	ΑΣΤΕΡΑΣ ΤΡ. – ΑΕΚ	GOAL	novibet	1,88	20 μονάδες
ΣΑΒΒΑΤΟ	11/12		21:45	ΟΥΝΤΙΝΕΖΕ – ΜΙΛΑΝ	2	novibet	1,92	15 μονάδες
ΚΥΡΙΑΚΗ	12/12		19:30	ΟΛΥΜΠΙΑΚΟΣ – ΑΡΗΣ	GOAL+OVER 2,5	novibet	2,40	20 μονάδες

ΕΠΙΛΟΓΕΣ ΠΡΟΗΓΟΥΜΕΝΗΣ ΕΒΔΟΜΑΔΑΣ

ΣΑΒΒΑΤΟ	4/12		14:30	ΓΟΥΕΣΤ ΧΑΜ – ΤΣΕΛΣΙ	2+OVER 1,5	novibet	2,10	15 μονάδες 0
ΣΑΒΒΑΤΟ	4/12		19:30	ΝΤΟΡΤΜΟΥΝΤ – ΜΠΑΓΕΡΝ	1X+GOAL	novibet	2,45	10 μονάδες 0
ΚΥΡΙΑΚΗ	5/12		19:30	ΑΕΚ – ΠΑΝΑΘΗΝΑΪΚΟΣ	GOAL	novibet	2,10	15 μονάδες 0
ΚΥΡΙΑΚΗ	5/12		16:00	ΜΑΝ. ΓΙΟΥΝΑΪΤΕΝΤ – ΚΡΙΣΤΑΛ ΠΑΛΑΣ	1+OVER 1,5	novibet	1,83	20 μονάδες 0

SPORTIME

SPORTS

ΓΡΑΦΕΙ Ο ΤΟΛΗΣ ΛΕΛΕΚΙΔΗΣ

Αναχωρεί σήμερα για το Δουβλίνο η εθνική ομάδα στίβου, που θα πάρει μέρος στο Ευρωπαϊκό Πρωτάθλημα Ανωμάλου Δρόμου που διεξάγεται την Κυριακή στην ιρλανδική πρωτεύουσα. Η αποστολή αποτελείται από 13 αθλητές και αθλήτριες, ανάμεσά τους την πρωταθλήτρια των αποστάσεων, Αναστασία Μαρινάκου (φωτό). «Είμαστε έτοιμοι για τον αγώνα. Για μένα αυτός ο αγώνας είναι σημαντικός γιατί αποκτάς πολύτιμες εμπειρίες. Θα προσπαθήσω για το καλύτερο. Ήταν μια πολύ καλή σεζόν για μένα και χαίρομαι που πάει να ολοκληρωθεί με τη συμμετοχή με την εθνική ομάδα στη διοργάνωση», δήλωσε στο e-sportime, δήλωσε η Ελληνίδα πρωταθλήτρια. Στην Ιρλανδία βρίσκεται ήδη η Δάφνη-Ευτυχία Λαβασά που ταξίδεψε απευθείας από τις ΗΠΑ.

ΠΕΤΑΝΕ ΓΙΑ ΔΟΥΒΛΙΝΟ

Ορίστηκαν οι υπεύθυνοι των σκυταλοδρομιών 4x100μ. Ανδρών και Γυναικών. Τις γυναίκες αναλαμβάνουν από κοινού οι ομοσπονδιακοί προπονητές Κώστας Βογιατζάκης και Κώστας Ηλίας και τους άνδρες οι Περικλής Χατζηαναστασιάδης και Χρήστος Κατσίκας. Τον ερχόμενο Ιανουάριο αναμένεται να γίνει και το πρώτο καμπ στον Άγιο Κοσμά.

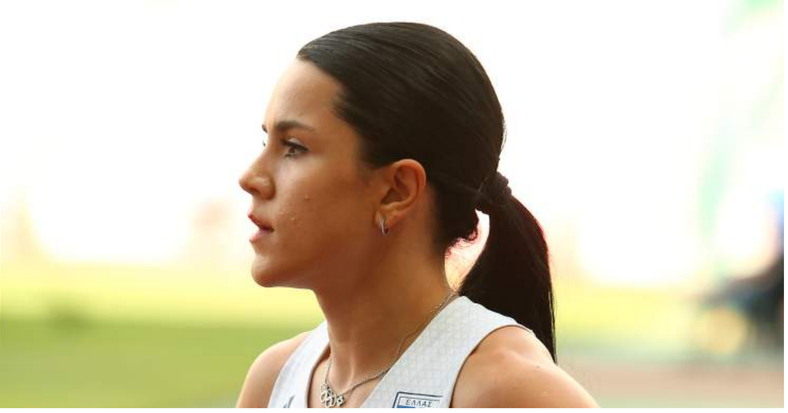

Αλλαγή προπονητή για τον Ορέστη Ντουσάκη (φωτό), που αφήνει τον Κωστή Παπαμαρκάκη και συνεχίζει με τον Γιάννη Μπαρλή. Ο «ασημένιος» παγκόσμιος πρωταθλητής Κ20 στη σφυροβολία, κάνει την στρατιωτική του θητεία και μέσω ΑΣΑΕΔ, αφήνει τα Χανιά για να έρθει στην Αθήνα.

Η Αμερικανίδα πρωταθλήτρια των μεγάλων αποστάσεων και του μαραθωνίου, Μόλι Χαντλ θα χάσει τη νέα χρονιά. Μάλιστα, δεν θα είναι και στο Παγκόσμιο Πρωτάθλημα που θα γίνει στην πατρίδα της και την πόλη Γιουτζίν. Ο λόγος είναι πως είναι έγκυος.

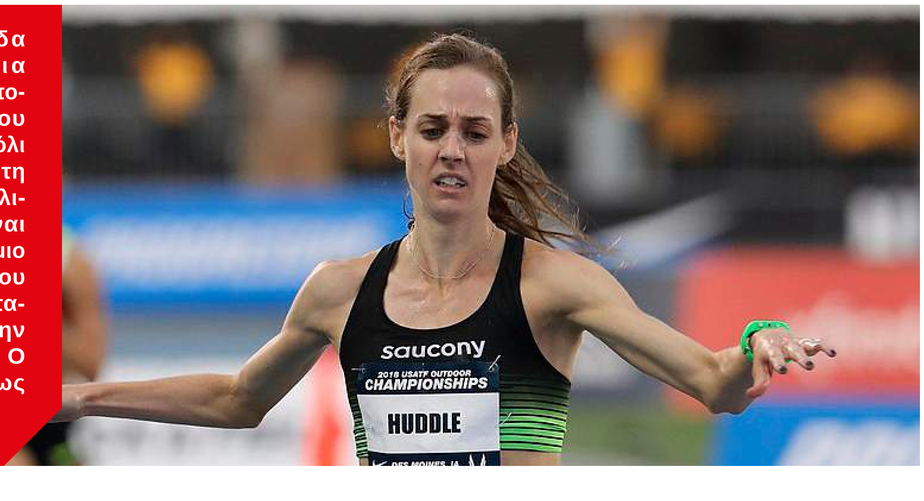

ΠΕΤΣΕΤΑ ΠΗΡΕΣ;

www.stime.gr

Λόγια φιλικά...

▶ ΓΡΑΦΕΙ Ο ΓΕΡΑΣΙΜΟΣ ΜΑΝΩΛΙΔΗΣ

ΔΕΝ ΚΑΤΕΒΗΚΕ ΝΑ ΠΑΙΞΕΙ

Ο ΟΛΥΜΠΙΑΚΟΣ ΦΥΛΑΓΕ ΤΗ ΧΕΙΡΟΤΕΡΗ ΕΥΡΩΠΑΪΚΗ ΤΟΥ ΕΜΦΑΝΙΣΗ ΣΤΟΝ ΟΜΙΛΟ ΤΟΥ ΓΙΟΥΡΟΠΑ ΛΙΓΚ ΓΙΑ ΤΟ ΤΕΛΟΣ

Σπάνια βλέπεις τόσο κενό το βλέμμα του Πέδρο Μαρτίνς. Ακόμα σπανιότερα να κάνει τον σταυρό του. Ο Πορτογάλος τεχνικός δεν μπορούσε σε κανένα σημείο να αντιληφθεί τι έκαναν οι παίκτες του στην Αμβέρσα. Η αλήθεια είναι, όμως, πως δεν κατάλαβε ουδείς τι έπαιξε ο Ολυμπιακός κόντρα στην Αντβερπ. Το αρχικό σχήμα και το γεγονός πως έμειναν εκτός οι Ελ Αραμπί, Μασούρας, Αγκιμπού Καμαρά δεν μπορεί να είναι η αιτία του κακού. Διότι οι πρωταθλητές Ελλάδας δέχονται γκολ με το ξεκίνημα. Είχαν κακές αποστάσεις, κακές τοποθετήσεις, χαμηλή επιθετική βούληση και μια εν γένει πεσμένη αγωνιστικότητα. Ο Ολυμπιακός έπαιξε σαν να είναι αυτός ο αδιάφορος και η Αντβέρπ αυτή που ήθελε πάση θυσία τη νίκη. Μόνο που δεν είναι έτσι, αφού ίσχυε το αντίθετο. Ο Ολυμπιακός και ο προπονητής του αντιμετώπισαν την αναμέτρηση στο Βέλγιο σαν ένα βαρίδι στο πρόγραμμα. Παρότι όπως αναφέραμε δεν μπορεί να ευθύνεται η αρχική ενδεκάδα, το μήνυμα που περνάει στους παίκτες του ο Μαρτίνς είναι πως τα δύο παιχνίδια που έπονται για το πρωτάθλημα είναι πιο σημαντικά. Από την άλλη και η αδιαφορία των παικτών εντός αγωνιστικού χώρου, με εξαίρεση ασφαλώς τον Βάτσλικ. Ο Τσέχος γκολκίπερ ήταν εξαιρετικός και η αιτία που η ομάδα του Πειραιά έμεινε με μόλις ένα γκολ παθητικό. Επιθετικά ο Ολυμπιακός έκανε ελάχιστα πράγματα. Δεν υπήρχε φάση άξια μνείας. Αντιθέτως, η Αντβέρπ ήθελε να δείξει πολλά και τα κατάφερε κόντρα σε ένα σύνολο αρκετά διαφημισμένο τα τελευταία χρόνια όπως οι «ερυθρόλευκοι». Κακά τα ψέματα ο Ολυμπιακός δεν κατέβηκε να παίξει αυτό το παιχνίδι και τις πιθανότητες πρωτιάς. Αποτέλεσμα ήταν να έχει τη χειρότερη εμφάνιση από τα έξι παιχνίδι του στον όμιλο.

Γεγονός είναι, όμως, πως για μία ακόμα φορά με τον Μαρτίνς στον πάγκο του, παρότι ξεκίνησε από τα προκριματικά και πολύ νωρίς στη σεζόν, φτάνει και το νέο έτος σε ευρωπαϊκή πρόκριση. Γεγονός είναι επίσης πως η πρώτη θέση και η απευθείας πρόκριση στη φάση των «16» του Γιουρόπα Λιγκ δεν χάθηκε στην ήττα του στο Βέλγιο. Χάθηκε από τις έτερες δύο απώλειες, στα παιχνίδια με την Άιντραχτ Φρανκφούρτης. Εκεί η μοίρα της τελευταίας αγωνιστικής θα ήταν γραμμένη διαφορετικά, αν ο Ολυμπιακός κρατούσε την τύχη στα χέρια του. Τώρα την αναζητά, στην κλήρωση της επόμενης φάσης.

UEFA RANKING

Πτώση στην 16η θέση

Μπορεί η φάση των ομίλων να μην έκλεισε ιδανικά για το ελληνικό ποδόσφαιρο, όμως, το βασικό έγινε. Ο ΠΑΟΚ πέρασε και έτσι θα έχουμε δύο εκπροσώπους και στη συνέχεια. Ο Ολυμπιακός ούτως ή άλλως είχε εξασφαλίσει την πρόκρισή του και απλώς έμενε να φανεί εάν θα είναι πρώτος ή δεύτερος.

Οι Πειραιώτες παρουσιάστηκαν κακοί στην Αμβέρσα. Αλλά ο Ολυμπιακός θα έχει τη δυνατότητα να ρεφάρει αργότερα.

Από την πλευρά του, ο ΠΑΟΚ έκανε το καθήκον του. Προσέθεσε, λοιπόν, κάποιους ακόμη βαθμούς στο UEFA Ranking για την Ελλάδα. Ο ρεαλιστικός στόχος είναι να κλείσει η σεζόν με την Ελλάδα στη 15η θέση. Οι Τούρκοι, πάντως, μας προσπέρασαν μετά τις ισοπαλίες των Φενέρμπαχτσε και Γαλατασαράι. Αμφότερες συνεχίζουν. Από τους υπόλοιπους η Κροατία έμεινε με έναν εκπρόσωπο, η Δανία έχει τρεις και η Τσεχία δύο. Η Κύπρος ό,τι ήταν να κάνει το έκανε, αφού αποκλείστηκαν Ομόνοια και Ανόρθωση. Τέλος, μία ομάδα έχει και η 14η Ελβετία, αλλά είναι αρκετά μακριά για την ώρα.

SPORTime

ΙΔΙΟΚΤΗΣΙΑ
EDITS & MAGS

ΕΚΔΟΤΗΣ
Περικλής Γκιόλιας

ΓΕΝΙΚΟΣ ΔΙΕΥΘΥΝΤΗΣ
Γεράσιμος Μανωλίδης

ΔΙΕΥΘΥΝΤΗΣ ΣΥΝΤΑΞΗΣ
Γιάννης Χωριανόπουλος

ΑΡΧΙΣΥΝΤΑΚΤΕΣ
Γιώργος Καραχάλιος
Αλεξανδρος Χρηστάκος

ΑΡΧΙΣΥΝΤΑΞΙΑ ΥΛΗΣ
Γιώργος Περιβολάρης

DIGITAL ART & DESIGN
Γιώργος Κασεντίνος

ΥΠΕΥΘΥΝΗ ΑΤΕΛΙΕ
Ρόιλα Καράλλη

ΑΤΕΛΙΕ
Κατερίνα Αβτζή

ΕΜΠΟΡΙΚΟ ΤΜΗΜΑ
Αντώνης Νικολόπουλος
sales@sportime.gr

ΦΩΤΟΓΡΑΦΙΕΣ
INTIME

ΑΠΑΓΟΡΕΥΕΤΑΙ η αναδημοσίευση, η αναπαραγωγή, ολική, μερική, ή περιληπτική, ή κατά παράφραση, ή διασκευή - απόδοση του περιεχομένου της εφημερίδας με οποιονδήποτε τρόπο, μηχανικό, ηλεκτρονικό, φωτοστατικό, ηχογράφησης ή άλλον, χωρίς προηγούμενη γραπτή άδεια του εκδότη. Νόμος 2121/1993 και κανόνες Διεθνούς Δικαίου που ισχύουν στην Ελλάδα.

ΔΙΕΥΘΥΝΣΗ: Ιφιγενείας 47, Νέο Ηράκλειο Τ.Κ.: 142 31 Τηλ.: 210-6871137 Fax: 210-6871001 email: info@sportime.gr